



ระเบียบวาระการประชุม  
คณะกรรมการผู้ช่วยรัฐมนตรี  
ครั้งที่ ๑/๒๕๖๓  
วันพฤหัสบดีที่ ๒๓ มกราคม ๒๕๖๓  
เวลา ๐๙.๓๐ น.  
ณ ห้องประชุม ๓๐๑ ชั้น ๓  
ตึกบัญชาการ ๑ ทำเนียบรัฐบาล

ฝ่ายเลขานุการคณะกรรมการผู้ช่วยรัฐมนตรี  
กองประสานนโยบายและยุทธศาสตร์  
สำนักเลขาธิการนายกรัฐมนตรี



ระเบียบวาระการประชุม  
คณะกรรมการผู้ช่วยรัฐมนตรี  
ครั้งที่ ๑/๒๕๖๓  
วันพฤหัสบดีที่ ๒๓ มกราคม ๒๕๖๓  
เวลา ๐๙.๓๐ น.  
ณ ห้องประชุม ๓๐๑ ชั้น ๓ ตึกบัญชาการ ๑ ทำเนียบรัฐบาล

- ระเบียบวาระที่ ๑ เรื่องที่ประธานแจ้งที่ประชุมทราบ
- ระเบียบวาระที่ ๒ เรื่องรับรองรายงานการประชุมคณะกรรมการผู้ช่วยรัฐมนตรี  
ครั้งที่ ๔/๒๕๖๒ เมื่อวันที่ ๑๙ ธันวาคม ๒๕๖๒
- ระเบียบวาระที่ ๓ เรื่องเพื่อทราบ
- ๓.๑ สรุปรายงานการประชุมคณะกรรมการผู้ช่วยรัฐมนตรี
- ครั้งที่ ๒/๒๕๖๒ วันที่ ๒๔ ตุลาคม ๒๕๖๒
  - ครั้งที่ ๓/๒๕๖๒ วันที่ ๗ พฤศจิกายน ๒๕๖๒
- ๓.๒ การแก้ไขปัญหาภัยแล้งและการบริหารจัดการน้ำ
- ๓.๓ การแก้ไขปัญหาการฉ้อโกงประชาชนและหนี้ออกระบบ
- ระเบียบวาระที่ ๔ เรื่องเพื่อพิจารณา
- แนวทางการประชาสัมพันธ์และแก้ไขความเข้าใจผิดของประชาชน  
เรื่องภาษีที่ดินและสิ่งปลูกสร้างตามกฎหมายใหม่
- ระเบียบวาระที่ ๕ เรื่องอื่น ๆ
- เลือกระธานการประชุมและกำหนดระเบียบวาระการประชุมครั้งต่อไป



**ระเบียบวาระที่ ๑ เรื่องที่ประธานแจ้งที่ประชุมทราบ**

- การจัดงาน เดิน กิน ชิม เทียว ถนน..... จังหวัด ..... เพื่อส่งเสริมการท่องเที่ยวและกระตุ้นเศรษฐกิจ ตามนโยบายของนายกรัฐมนตรีในระดับจังหวัด

กระทรวงมหาดไทยได้มีหนังสือกราบเรียนนายกรัฐมนตรีทราบรายงานผลการเปิดงาน (Kick Off) เดิน กิน ชิม เทียว ถนน..... จังหวัด ..... ตามนโยบายในการส่งเสริมการท่องเที่ยวและกระตุ้นเศรษฐกิจของนายกรัฐมนตรี ในระดับจังหวัด ดังนี้

๑. แจ้งแนวทางการจัดกิจกรรมเพื่อส่งเสริมการท่องเที่ยวและกระตุ้นเศรษฐกิจ ตามนโยบายของนายกรัฐมนตรี ในระดับจังหวัด ให้จังหวัดทุกจังหวัดดำเนินการจัดงาน เดิน กิน ชิม เทียว ถนน..... จังหวัด..... เพื่อเป็นการสร้างเวทีแห่งความสุขให้กับผู้ซื้อและผู้ขาย สร้างรายได้ให้ประชาชนในระดับพื้นที่ และส่งเสริมการท่องเที่ยวเชิงอัตลักษณ์วัฒนธรรมของแต่ละพื้นที่ โดยจัดงานตั้งแต่วันที่ ๒๒ ธันวาคม ๒๕๖๒ ถึงช่วงเทศกาลปีใหม่ หลังจากนั้นดำเนินกิจกรรมต่อเนื่องตลอดทั้งปี ๒๕๖๓ อย่างน้อยเดือนละ ๑ ครั้ง

๒. จังหวัดได้ดำเนินการจัดงาน (Kick Off) เดิน กิน ชิม เทียว ถนน ..... จังหวัด ..... พร้อมกัน เมื่อวันที่อาทิตย์ที่ ๒๒ ธันวาคม ๒๕๖๒ จำนวน ๙๗ แห่ง มีประชาชนเข้าร่วมงาน ๒๙๗,๙๓๙ ราย เกิดการกระตุ้นเศรษฐกิจฐานราก ๕๘,๗๗๘,๖๐๘ บาท โดยการจัดงานมีรูปแบบหลากหลาย เข้าถึงตั้งแต่กลุ่มเด็ก เยาวชน และผู้สูงอายุ รวมทั้งจัดกิจกรรมที่ใส่ใจสิ่งแวดล้อมและภายในงานจำหน่ายสินค้าพื้นเมือง ผลิตภัณฑ์ OTOP ผลิตภัณฑ์โครงการหลวงของดีจังหวัด สินค้าเกษตรและเกษตรแปรรูป สินค้าวัฒนธรรม สินค้าที่เชื่อมโยงเป็นของขวัญในช่วงเทศกาลปีใหม่ อาหารประจำถิ่น สินค้าที่ใช้ในชีวิตประจำวัน นอกจากนี้ ศูนย์ดำรงธรรมจังหวัดและศูนย์ดำรงธรรมอำเภอได้ออกหน่วยเคลื่อนที่ให้บริการรับเรื่อง ร้องทุกข์/ร้องเรียน และช่วยเหลือประชาชนผู้ได้รับความเดือดร้อน ณ บริเวณงานเดิน กิน เทียว

จึงเรียนมาเพื่อโปรดทราบ

**มติที่ประชุม**

.....  
.....  
.....



**ระเบียบวาระที่ ๒ เรื่องรับรองรายงานการประชุมคณะกรรมการผู้ช่วยรัฐมนตรี  
ครั้งที่ ๔/๒๕๖๒ เมื่อวันที่ ๑๙ ธันวาคม ๒๕๖๒**

ตามที่คณะกรรมการผู้ช่วยรัฐมนตรีได้มีประชุมครั้งที่ ๔/๒๕๖๒ เวลา ๙.๓๐ น.  
ณ ห้องประชุม ๓๐๑ ชั้น ๓ ตึกบัญชาการ ๑ ทำเนียบรัฐบาล นั้น

ฝ่ายเลขานุการฯ ได้จัดทำรายงานการประชุมเสร็จเรียบร้อยแล้ว (เอกสารแจก  
ในที่ประชุม)

จึงเรียนมาเพื่อโปรดพิจารณาให้การรับรองรายงานการประชุมดังกล่าว

**มติที่ประชุม**

.....

.....

.....

.....





### ระเบียบวาระที่ ๓ เรื่องเพื่อทราบ

#### ๓.๑ สรุปรายงานการประชุมคณะกรรมการผู้ช่วยรัฐมนตรี

- ครั้งที่ ๒/๒๕๖๒ วันที่ ๒๔ ตุลาคม ๒๕๖๒

ตามที่ฝ่ายเลขานุการคณะกรรมการผู้ช่วยรัฐมนตรีได้สรุปรายงานการประชุมคณะกรรมการผู้ช่วยรัฐมนตรี ครั้งที่ ๒/๒๕๖๒ เมื่อวันที่ ๒๔ ตุลาคม ๒๕๖๒ กราบเรียนนายกรัฐมนตรี ซึ่งท่านรองนายกรัฐมนตรี (นายวิษณุ เครืองาม) ได้กรุณาให้ความเห็นกราบเรียนนายกรัฐมนตรีพิจารณา เรื่องเครื่องแบบกรรมการผู้ช่วยรัฐมนตรีและแนวทางการติดตามนโยบายเร่งด่วนและปัญหาความเดือดร้อนของประชาชน ซึ่งเสนอแต่งตั้งคณะทำงานติดตาม ๒ ชุด ตลอดจนมอบหมายหน่วยงานที่เกี่ยวข้องให้ความร่วมมือในการสนับสนุนแนวทางการดำเนินการ

ในการนี้ นายกรัฐมนตรีมีบัญชาเห็นชอบตามข้อเสนอ ทั้งนี้ ในเรื่องแนวทางการติดตามนโยบายเร่งด่วนและปัญหาความเดือดร้อนของประชาชน มีบัญชาเพิ่มเติมให้อยู่ในการกำกับดูแลของรองนายกรัฐมนตรี (นายวิษณุ เครืองาม) เพื่อไม่ให้เกิดความซ้ำซ้อน

- ครั้งที่ ๓/๒๕๖๒ วันที่ ๗ พฤศจิกายน ๒๕๖๒

นายกรัฐมนตรีมีบัญชาเห็นชอบตามข้อเสนอของคณะกรรมการผู้ช่วยรัฐมนตรีและความเห็นรองนายกรัฐมนตรี (นายวิษณุ เครืองาม) ซึ่งกราบเรียนนายกรัฐมนตรีว่า “ขณะนี้เรื่องภาษีที่ดินและสิ่งปลูกสร้างตามกฎหมายใหม่ เป็นปัญหาสำคัญ ผู้ช่วยรัฐมนตรีควรพิจารณาแนวทางประชาสัมพันธ์และแก้ความเข้าใจผิดของประชาชน โดยเฉพาะผู้ช่วยรัฐมนตรีประจำกระทรวงมหาดไทย และผู้ช่วยรัฐมนตรีประจำกระทรวงการคลัง”

จึงเรียนมาเพื่อโปรดทราบ

#### มติที่ประชุม

.....  
.....  
.....  
.....



### ๓.๒ การแก้ไขปัญหากลัยแล้งและการบริหารจัดการน้ำ

สืบเนื่องจากการประชุมคณะกรรมการผู้ช่วยรัฐมนตรี ครั้งที่ ๔/๒๕๖๒ เมื่อวันที่ ๑๙ ธันวาคม ๒๕๖๒ ฝ่ายเลขานุการฯ ได้เสนอแนวทางการกำหนดระเบียบวาระการประชุมเพื่อสนับสนุนการติดตามนโยบายหลัก ๑๒ ด้าน และนโยบายเร่งด่วนของรัฐบาล โดยที่ประชุมได้มีมติเห็นควรนำเรื่องการแก้ไขปัญหากลัยแล้งและการบริหารจัดการน้ำ กำหนดไว้ในระเบียบวาระการประชุมครั้งนี้

ในการนี้ ฝ่ายเลขานุการฯ ได้เรียนเชิญผู้แทนจากกระทรวงมหาดไทย กระทรวงทรัพยากรธรรมชาติและสิ่งแวดล้อม และกระทรวงเกษตรและสหกรณ์ แจ้งข้อมูลให้ที่ประชุมทราบ

จึงเรียนมาเพื่อโปรดทราบ

**มติที่ประชุม**

.....

.....

.....

.....



# การประชุมคณะกรรมการผู้ช่วยรัฐมนตรี ครั้งที่ 1/2563

## การแก้ไขปัญหาร้ายแล้งและการบริหารจัดการน้ำ

วันพฤหัสบดีที่ 23 มกราคม 2563

เวลา 09.30 น. ณ ห้องประชุม 301 ชั้น 3 ตึกบัญชาการ 1 ทำเนียบรัฐบาล



### 3 อันดับ ปีฝนแล้งจัดของประเทศไทย

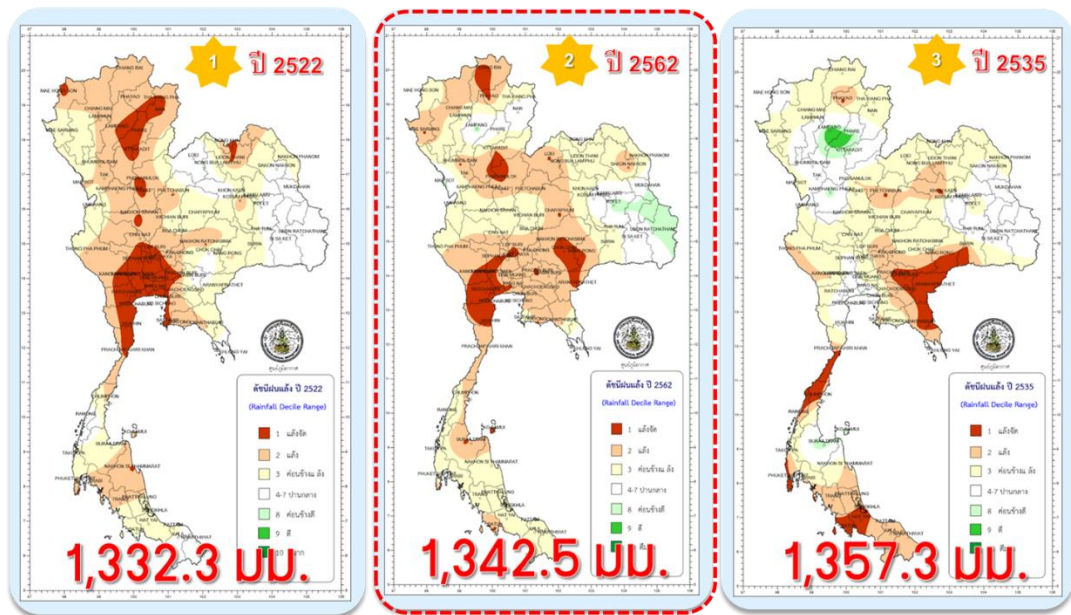

1182  
สำนักงานกรมอุตุฯ  
www.tmd.go.th

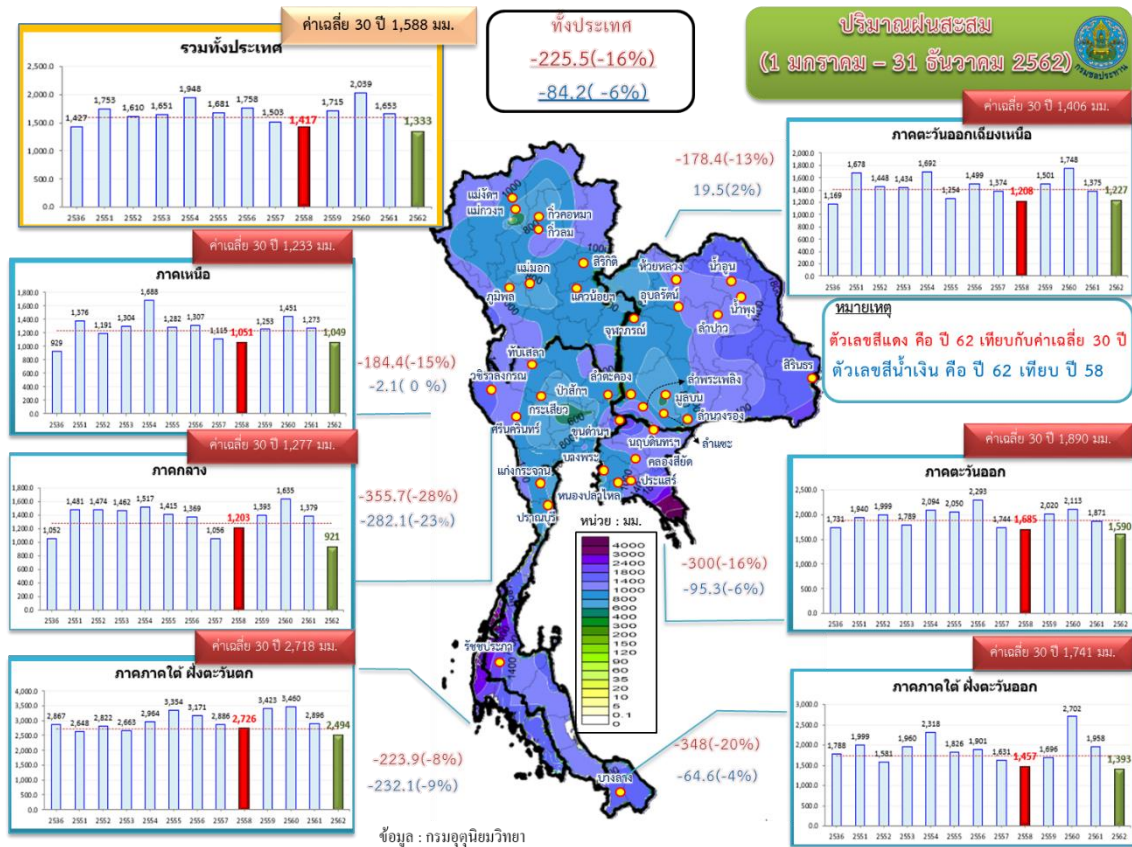

# สถานการณ์และการบริหารจัดการน้ำ





## เปรียบเทียบสภาพน้ำในอ่างเก็บน้ำขนาดใหญ่ 35 อ่าง ปี 2563 กับ ปี 2562

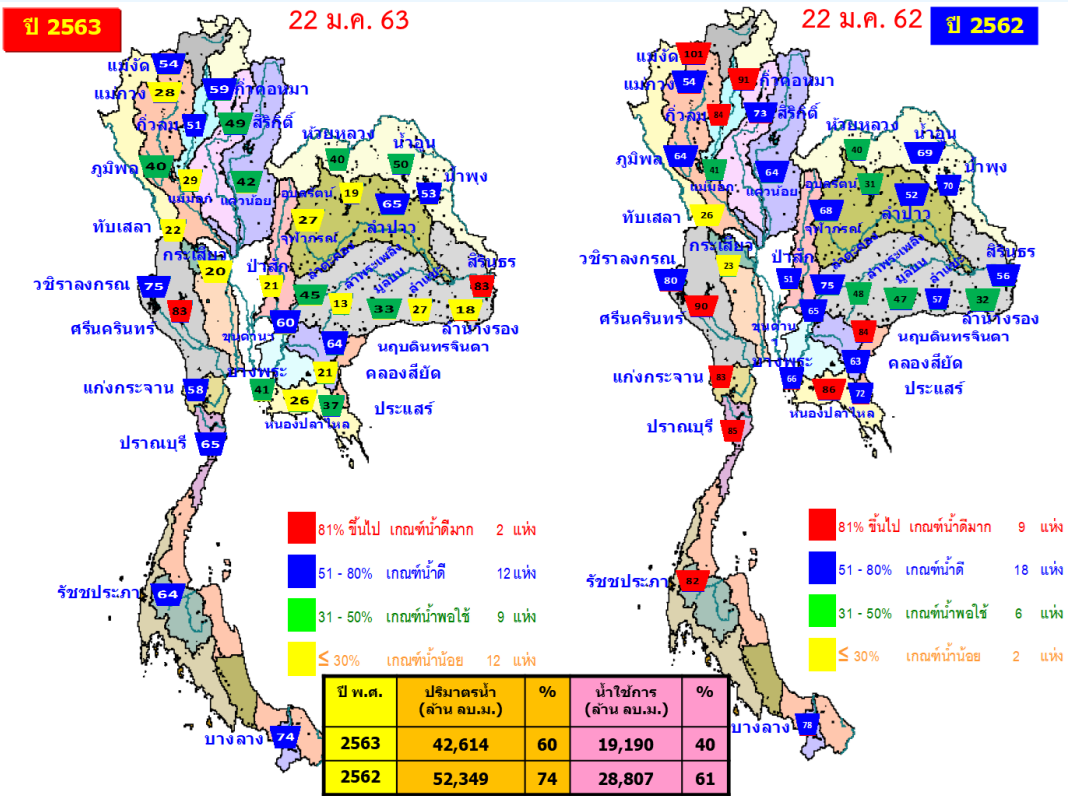

## แผน/ผล การบริหารจัดการน้ำ ทั้งประเทศ (1 พ.ย. - 22 ม.ค. 63)

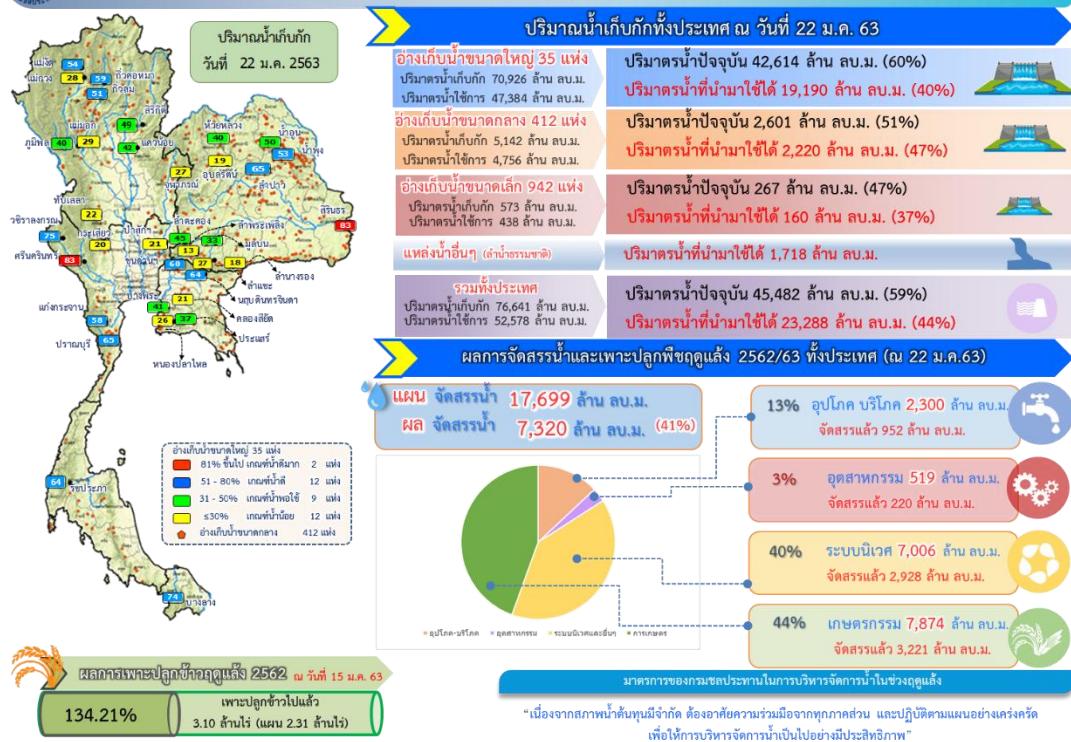



## แผน/ผล การบริหารจัดการน้ำ **ลุ่มน้ำเจ้าพระยา** (1 พ.ย. - 22 ม.ค. 63)

ปริมาณน้ำเก็บกัก  
วันที่ 22 ม.ค. 63

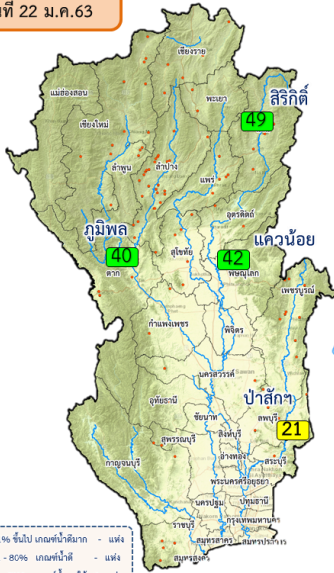

81% ขึ้นไป เกษตรน้ำดีมาก - 4 แห่ง  
51 - 80% เกษตรน้ำดี - 4 แห่ง  
31 - 50% เกษตรน้ำพอใช้ 3 แห่ง  
≤30% เกษตรน้ำน้อย 1 แห่ง

ปริมาณน้ำเก็บกักอ่างเก็บน้ำขนาดใหญ่ 4 แห่ง <b>ลุ่มน้ำเจ้าพระยา</b> ณ วันที่ 22 ม.ค. 63		
<b>กุ่มฝล</b>	ปริมาณน้ำเก็บกัก 13,462 ล้าน ลบ.ม. ปริมาณน้ำใช้การ 9,662 ล้าน ลบ.ม.	ปริมาณน้ำปัจจุบัน 5,386 ล้าน ลบ.ม. (40%) ปริมาณน้ำที่นำมาใช้ได้ 1,586 ล้าน ลบ.ม. (17%)
<b>สิริกิติ์</b>	ปริมาณน้ำเก็บกัก 9,510 ล้าน ลบ.ม. ปริมาณน้ำใช้การ 6,660 ล้าน ลบ.ม.	ปริมาณน้ำปัจจุบัน 4,623 ล้าน ลบ.ม. (49%) ปริมาณน้ำที่นำมาใช้ได้ 1,773 ล้าน ลบ.ม. (27%)
<b>แควน้อย</b>	ปริมาณน้ำเก็บกัก 939 ล้าน ลบ.ม. ปริมาณน้ำใช้การ 896 ล้าน ลบ.ม.	ปริมาณน้ำปัจจุบัน 396 ล้าน ลบ.ม. (42%) ปริมาณน้ำที่นำมาใช้ได้ 353 ล้าน ลบ.ม. (39%)
<b>ป่าสัก</b>	ปริมาณน้ำเก็บกัก 960 ล้าน ลบ.ม. ปริมาณน้ำใช้การ 957 ล้าน ลบ.ม.	ปริมาณน้ำปัจจุบัน 204 ล้าน ลบ.ม. (21%) ปริมาณน้ำที่นำมาใช้ได้ 201 ล้าน ลบ.ม. (21%)
<b>รวม</b>	ปริมาณน้ำเก็บกัก 24,828 ล้าน ลบ.ม. ปริมาณน้ำใช้การ 18,105 ล้าน ลบ.ม.	ปริมาณน้ำปัจจุบัน 10,609 ล้าน ลบ.ม. (43%) ปริมาณน้ำที่นำมาใช้ได้ 3,913 ล้าน ลบ.ม. (22%)

### ผลการจัดสรรน้ำเฉพาะปลูกพืชฤดูแล้ง 2562 **ลุ่มน้ำเจ้าพระยาและแม่กลอง** (ณ 22 ม.ค. 63)

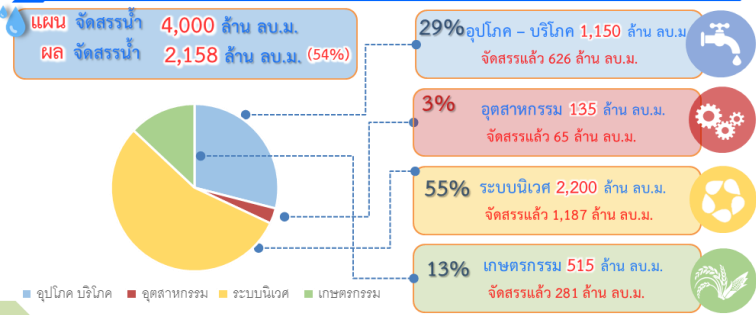

ผลการเพาะปลูกข้าวฤดูแล้ง 2562 ณ วันที่ 15 ม.ค. 63

- %

เพาะปลูกข้าวไปแล้ว 1.76 ล้านไร่ (แผน - ล้านไร่)

มาตรการของกรมชลประทานในการบริหารจัดการน้ำในช่วงฤดูแล้ง

"เนื่องจากสภาพน้ำต้นทุนมีจำกัด ต้องอาศัยความร่วมมือจากทุกภาคส่วน และปฏิบัติตามแผนอย่างเคร่งครัด เพื่อให้การบริหารจัดการน้ำเป็นไปอย่างมีประสิทธิภาพ"

แผนบริหารจัดการน้ำ  
**ฤดูแล้ง ปี 2562/63**



## มาตรการของกรมชลประทานในการบริหารจัดการน้ำในช่วงฤดูแล้ง



ในฤดูแล้งจัดสรรน้ำให้สอดคล้องกับปริมาณน้ำต้นทุนตามลำดับความสำคัญของกิจกรรมการใช้น้ำ ดังนี้



1. จัดสรรน้ำเพื่อการอุปโภคบริโภคในช่วงฤดูแล้ง



2. จัดสรรน้ำเพื่อการรักษาระบบนิเวศในช่วงฤดูแล้ง



3. สำรองน้ำไว้สำหรับการใช้น้ำในช่วงต้นฤดูฝน

เพื่ออุปโภค-บริโภคและรักษาระบบนิเวศเดือนพฤษภาคม-กรกฎาคม



4. จัดสรรน้ำเพื่อการเกษตรกรรม



5. จัดสรรน้ำเพื่อการอุตสาหกรรม

การเตรียมความพร้อมและเฝ้าระวังสถานการณ์ภัยแล้ง ปี 2563

แนวทางในการดำเนินงาน และเตรียมความพร้อม  
รับสถานการณ์ภัยแล้ง ปี 2563



1. บริหารจัดการน้ำในเขตพื้นที่ชลประทาน โดยใช้ระบบชลประทานที่มีอยู่ให้มีประสิทธิภาพสูงสุด
2. เตรียมความพร้อมของเครื่องจักร เครื่องมือ เครื่องสูบน้ำเคลื่อนที่ และรถยนต์บรรทุกน้ำให้สามารถนำไปช่วยเหลือได้ทันทีหากมีการร้องขอ
3. มอบหมายเจ้าหน้าที่ในพื้นที่ให้เฝ้าระวังและติดตามสถานการณ์น้ำอย่างใกล้ชิดในทุกพื้นที่





### การเตรียมความพร้อมแก้ไขปัญหาและบรรเทาวิกฤตภัยแล้ง ปี 2562/2563

#### ศูนย์อำนวยการเฉพาะกิจแก้ไข และบรรเทาวิกฤตภัยแล้ง ปี 2562/2563

จัดตั้งเพื่อหาแนวทางการดำเนินงานแก้ไขวิกฤตภัยแล้ง และบูรณาการให้ความช่วยเหลือประชาชนที่ได้รับผลกระทบจากวิกฤตภัยแล้ง ให้เป็นไปอย่างมีประสิทธิภาพ มีการบูรณาการ และเชื่อมโยงนโยบายไปสู่การปฏิบัติในพื้นที่

ณ วันที่ 6 มกราคม 2563





ณ วันที่ 27 ธันวาคม 2562

#### ศูนย์ปฏิบัติการเฉพาะกิจสำนักเครื่องจักรกล แก้ไขและบรรเทาวิกฤตภัยแล้ง ปี 2562/2563

จัดเตรียมเครื่องจักร-เครื่องมือ จำนวน 4,316 หน่วย พร้อมทั้งส่งการให้เจ้าหน้าที่ในพื้นที่ได้เฝ้าระวังและติดตามสถานการณ์น้ำอย่างใกล้ชิดในทุกพื้นที่

ณ วันที่ 6 มกราคม 2563





### การเตรียมความพร้อมเครื่องจักร-เครื่องมือ

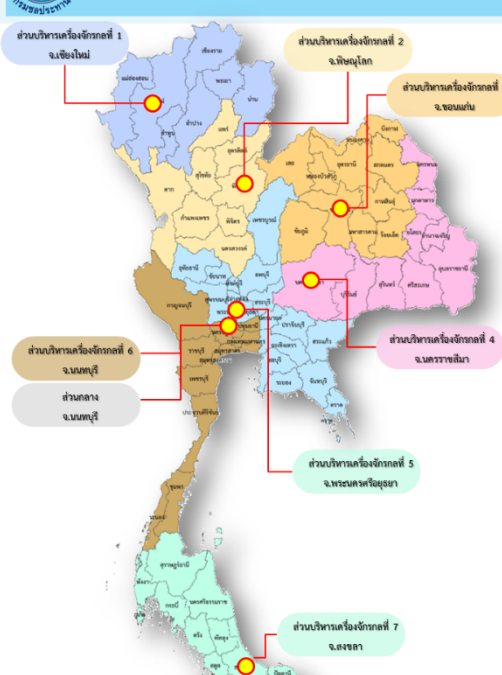

- ส่วนบริหารเครื่องจักรกลที่ 1 จ.เชียงใหม่
- ส่วนบริหารเครื่องจักรกลที่ 2 จ.พิษณุโลก
- ส่วนบริหารเครื่องจักรกลที่ 3 จ.ขอนแก่น
- ส่วนบริหารเครื่องจักรกลที่ 4 จ.นครราชสีมา
- ส่วนบริหารเครื่องจักรกลที่ 5 จ.พระนครศรีอยุธยา
- ส่วนบริหารเครื่องจักรกลที่ 6 จ.นนทบุรี
- ส่วนกลาง จ.นนทบุรี
- ส่วนบริหารเครื่องจักรกลที่ 7 จ.สงขลา

หน่วยงาน	สพ.	จังหวัด	เครื่องสูบน้ำ (เครื่อง)	รถบรรทุกน้ำและยานพาหนะต่างๆ (คัน)
ส่วนบริหารเครื่องจักรกลที่ 1	1	แม่ฮ่องสอน เชียงใหม่ ลำพูน	84	28
	2	เชียงราย พะเยา น่าน ลำปาง	92	18
รวมส่วนบริหารเครื่องจักรกลที่ 1			176	46
ส่วนบริหารเครื่องจักรกลที่ 2	3	สุโขทัย พิษณุโลก จันทรา นครสวรรค์	165	38
	4	แพร่ สุโขทัย ตาก กำแพงเพชร	72	7
รวมส่วนบริหารเครื่องจักรกลที่ 2			237	45
ส่วนบริหารเครื่องจักรกลที่ 3	5	หนองคาย เลย อุตรดิตถ์ นครราชสีมา สกลนคร บึงกาฬ	75	13
	6	ขอนแก่น กาฬสินธุ์ ชัยภูมิ มหาสารคาม ร้อยเอ็ด	148	15
รวมส่วนบริหารเครื่องจักรกลที่ 3			223	28
ส่วนบริหารเครื่องจักรกลที่ 4	7	นครพนม มุกดาหาร หนองคาย อุดรธานี สกลนคร	89	11
	8	นครราชสีมา สุรินทร์ ศรีสะเกษ	134	18
รวมส่วนบริหารเครื่องจักรกลที่ 4			223	29
ส่วนบริหารเครื่องจักรกลที่ 5	9	ปราจีนบุรี นครนายก ฉะเชิงเทรา สระแก้ว ชลบุรี จันทบุรี ระยอง ตราด	76	9
	10	เพชรบูรณ์ นครราชสีมา สุพรรณบุรี นครสวรรค์ สิงห์บุรี ชัยนาท อ่างทอง	128	30
	12	อุทัยธานี ชัยนาท สิงห์บุรี สุพรรณบุรี อ่างทอง พระนครศรีอยุธยา	75	23
รวมส่วนบริหารเครื่องจักรกลที่ 5			277	62
ส่วนบริหารเครื่องจักรกลที่ 6	11	ปทุมธานี นนทบุรี กรุงเทพมหานคร	221	36
	13	กาญจนบุรี นครปฐม ราชบุรี สมุทรสงคราม สมุทรสาคร เพชรบุรี สุพรรณบุรี	61	9
	14	เพชรบุรี ประจวบคีรีขันธ์ ชุมพร ระนอง	108	6
	รวมส่วนบริหารเครื่องจักรกลที่ 6			390
ส่วนบริหารเครื่องจักรกลที่ 7	15	สุราษฎร์ธานี พังงา นครศรีธรรมราช กระบี่ ภูเก็ต	109	33
	16	ศรีสะเกษ สุโขทัย นครศรีธรรมราช	186	23
	17	ปัตตานี ยะลา นราธิวาส	30	7
รวมส่วนบริหารเครื่องจักรกลที่ 7			325	63
รวมทั้งหมด			1,851	324

ปัจจุบันได้ติดตั้งเครื่องสูบน้ำเพื่อช่วยเหลือตามพื้นที่ จำนวน 300 เครื่อง





## การบริหารจัดการน้ำ เพื่อแก้ไขปัญหาความเค็มในลุ่มน้ำเจ้าพระยา



### มาตรการการบริหารจัดการน้ำเพื่อแก้ไขปัญหาความเค็มในลุ่มน้ำเจ้าพระยา

1. เพิ่มการระบายน้ำจากเขื่อนภูมิพล สิริภักดิ์ และแควน้อยบำรุงแดน
2. เพิ่มการระบายน้ำท้ายเขื่อนเจ้าพระยา และท้ายเขื่อนพระรามหก เพื่อผลักดันค่าความเค็ม
3. ผันน้ำจากลุ่มน้ำแม่กลองผ่านแม่น้ำท่าจีน ลงสู่แม่น้ำเจ้าพระยา ผ่านทางคลองพระยาบรรลือ และคลองพระพิมล
4. ติดตั้งเครื่องสูบน้ำและเครื่องผลักดันน้ำในคลองพระยาบรรลือ และคลองพระพิมล เพื่อเร่งการระบายน้ำสู่แม่น้ำเจ้าพระยา
5. บริหารจัดการน้ำที่คลองลัดโพธิ์ตามจังหวะการขึ้นลงของน้ำทะเล
6. ระบายน้ำผ่านกาลักน้ำและเครื่องสูบน้ำเคลื่อนที่บริเวณคลองปลายบาง ประมาณ 10 ลบ.ม./วินาที
7. ประสานงานกับสำนักงานการระบายน้ำ กทม. หยุดสูบน้ำลงแม่น้ำเจ้าพระยาในช่วงน้ำขึ้น เพื่อป้องกันน้ำคุณภาพต่ำ ไหลย้อนขึ้นแม่น้ำเจ้าพระยาช่วงตอนบน



ระเบียบวาระการประชุมคณะกรรมการผู้ช่วยรัฐมนตรี ครั้งที่ ๑/๒๕๖๓ : สำนักเลขาธิการนายกรัฐมนตรี

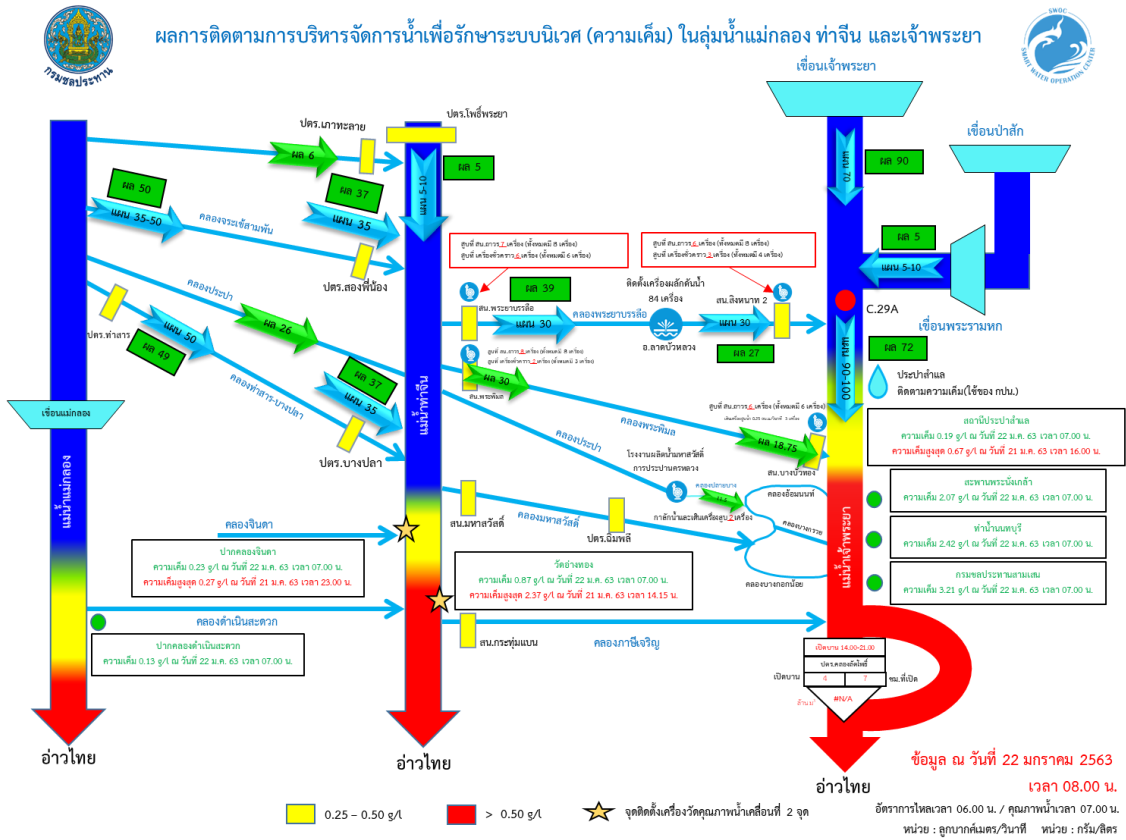

ผลการติดตามการบริหารจัดการน้ำเพื่อรักษาระบบนิเวศ (ความเค็ม) ในลุ่มน้ำบางปะกง

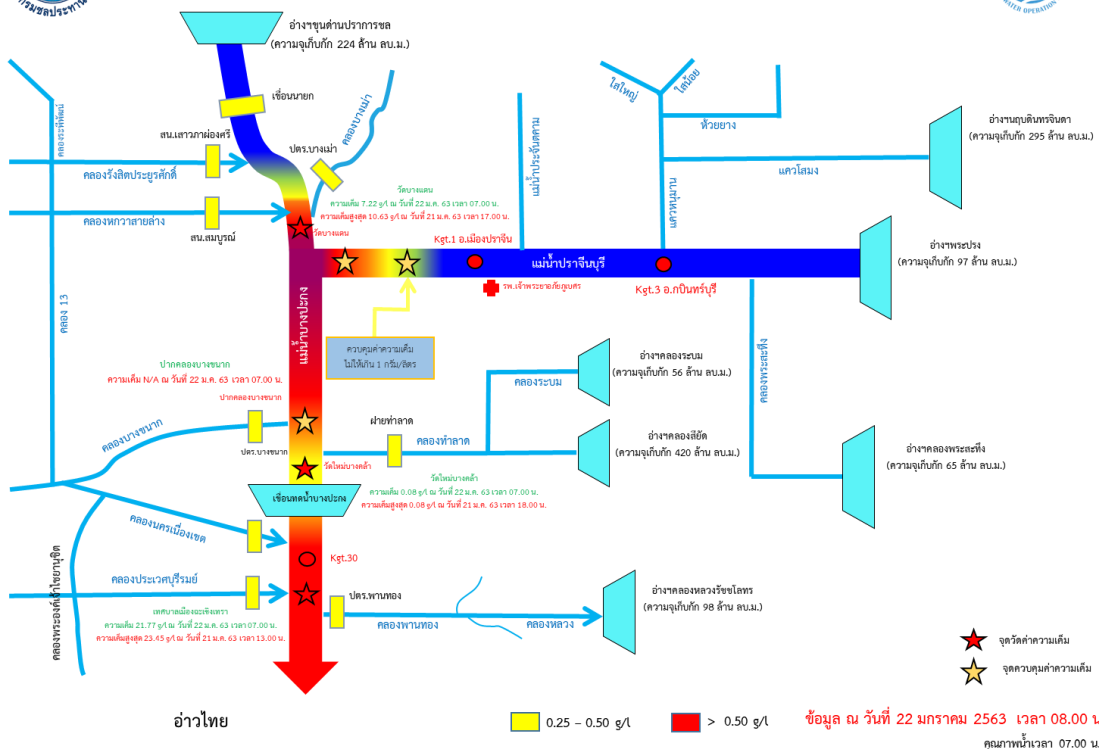



## แนวทางบรรเทาและแก้ไขภัยแล้งในพื้นที่ ปี 2562/63



### แนวทางบรรเทาและแก้ไขภัยแล้งในพื้นที่ ปี 2562/63

#### กลุ่มเจ้าพระยาตอนล่าง (คลองชัยนาท - ป่าสัก)

- ขอความร่วมมืองดการสูบน้ำในคลองชัยนาท - ป่าสัก เพื่อให้การบริหารจัดการน้ำเป็นไปตามเกณฑ์ที่กรมกำหนดไว้
- จัดรอบเวรการใช้น้ำภาคอุตสาหกรรมและประชาสัมพันธ์ให้เกษตรกรงดสูบน้ำเพื่อการเกษตร
- ติดตั้งเครื่องสูบน้ำเคลื่อนที่

#### สถานการณ์การใช้น้ำ กปภ. จังหวัดฉะเชิงเทรา

- สาขาฉะเชิงเทรา มีความต้องการใช้น้ำ 45,000 ลบ.ม ต่อวัน
- ปัจจุบัน กปภ.สาขาฉะเชิงเทรา รับน้ำจากคลองพระองค์ 15,000 - 20,000 ลบ.ม./วัน บวกกับน้ำจาก EW 20,000 ลบ.ม./วัน รวมรับน้ำดิบ 35,000 ลบ.ม./วัน ซึ่ง กปภ.ฉะเชิงเทราได้ลดกำลังผลิตลง 25% จากผลิต 45,000 ลบ.ม./วัน

#### เขื่อนวังยาง จังหวัดกาฬสินธุ์ (ลุ่มน้ำชี)

- สูบน้ำย้อนกลับมาเติมน้ำเขื่อนวังยางด้วยเครื่องสูบน้ำด้วยไฟฟ้า จำนวน 6 เครื่อง ดำเนินการสูบน้ำวันละ 0.18 ล้าน ลบ.ม. เป็นเวลา 35 วัน

#### การขาดแคลนน้ำ เพื่อการอุปโภค-บริโภค ในเขตเทศบาลตำบลประโคนชัย อ.ประโคนชัย

- ผันน้ำจากอ่างเก็บน้ำลำปะเทีย เพื่อช่วยเหลือการขาดแคลนน้ำผลิตน้ำประปาเพื่อการอุปโภค-บริโภค ในเขตเทศบาลตำบลประโคนชัย โดยประปามีความต้องการน้ำทั้งหมด 0.7 ล้าน ลบ.ม.

#### การขาดแคลนน้ำ เพื่อการอุปโภค-บริโภค ในเขต เมืองบุรีรัมย์

- สูบน้ำจากลำปลายมาศที่สถานีสูบน้ำลำปลายมาศไปยังอ่างเก็บน้ำห้วยจระเข้มาก
- วางแผนใช้น้ำจากอ่างเก็บน้ำห้วยสวาย อ.กระสัง จ.บุรีรัมย์ เป็นน้ำดิบเพื่อการประปาอำเภอกะสัง 1.10 ล้าน ลบ.ม



## แนวทางบรรเทาและแก้ไขภัยแล้งในพื้นที่ ปี 2562/63

การขาดแคลนน้ำ เพื่อการอุปโภค-บริโภค ในเขต อ.ปราสาท จ.สุรินทร์

- ผันน้ำจากอ่างฯ ห้วยตาลวกเข้าสู่อ่างฯ สุวรรณภาเพื่อเพิ่มปริมาณน้ำต้นทุนให้กับอ่างฯ ซึ่งคาดว่าจะไม่มีปัญหาการขาดแคลนน้ำตลอดช่วงฤดูแล้ง
- สำรวจหาแนวทางเพื่อนำน้ำจากพื้นที่รับน้ำเข้ามาเติมอ่างฯ และวางโครงการผันน้ำจากลำตาลวกเข้าสู่อ่างฯ

การประปาส่วนภูมิภาค สาขาพิมาย จ.นครราชสีมา

- วางท่อน้ำดิบจากอ่างฯ ห้วยยางพะไล มาที่สถานีสูบน้ำบ้านดอนตะหนิน เพื่อสูบน้ำมาที่อ่างฯ ห้วยตะคร้อ
- ขุดเจาะบ่อบาดาลเพิ่มเติมในพื้นที่

การประปาส่วนภูมิภาค สาขาด่านขุนทด จ.นครราชสีมา

- สูบน้ำจากอ่างฯ บึงถนนหักใหญ่ ต.กุดพิमान
- สูบน้ำจากสระเก็บน้ำบ้านโนนสะเดา
- เชื่อมต่อท่อเมนประปาจาก กปภ.สาขาสี่คิ้ว กับสถานีจ่ายน้ำด่านขุนทด

การขาดแคลนน้ำอุปโภค-บริโภค กลุ่มน้ำลำเชียงไกร จ.นครราชสีมา

- ผันน้ำลำตะคอง โดยแบ่งเป็น 2 ช่วงคือ ช่วงที่ 1 เวลารับน้ำ 15-30 พ.ย. 62 ช่วงที่ 2 เวลารับน้ำ 1-15 ธ.ค. 62

การขาดแคลนน้ำอุปโภค-บริโภค พื้นที่ อ.ห้วยแถลง จ.นครราชสีมา

- แนวทางที่ 1 สูบน้ำจากอ่างฯ ลำฉมวก ไปยังอ่างฯ ห้วยหินลาด
- แนวทางที่ 2 สูบน้ำจากอ่างฯ ลำฉมวก ไปยังสระหล่งประตู และสูบน้ำจากสระหล่งประตูไปยังห้วยหินลาด
- แนวทางที่ 3 แนวทางสำรองในกรณีทีลำปลายมาศมีปริมาณน้ำเพียงพอ จะดำเนินการสูบน้ำเพื่อเติมสระประปาหมู่บ้านและประปาส่วนภูมิภาค



กรมชลประทาน





การประชุมคณะกรรมการผู้ช่วยรัฐมนตรี ครั้งที่ 1/2563  
 การแก้ไขปัญหาภัยแล้งและการบริหารจัดการน้ำ  
 ณ วันที่ 23 มกราคม 2563

### 1. อันดับฝนแล้งของประเทศไทย

- ลำดับของความแห้งแล้งเนื่องจากปริมาณน้ำฝนที่ตกอยู่ในเกณฑ์น้อยของประเทศไทยเรียงตามลำดับคือ พ.ศ. 2522 พ.ศ.2562 และ พ.ศ.2535 โดยปริมาณน้ำฝนปี 2562 มีปริมาณฝนรวมทั้งประเทศ 1,342.5 มม. ต่ำกว่าค่าเฉลี่ย 225.5 มม. หรือคิดเป็น 16% (ฝนเฉลี่ย 30 ปี 1,588 มม.)
- ปริมาณน้ำฝนปี 2562 ต่ำกว่าปี 2558 เท่ากับ 84.2 มม. หรือคิดเป็น 6%

### 2. สถานการณ์น้ำในอ่างเก็บน้ำเมื่อสิ้นสุดฤดูฝน

- ปริมาณน้ำในอ่างเก็บน้ำเมื่อสิ้นสุดฤดูฝน ณ วันที่ 1 พ.ย.62 มีปริมาณน้ำในอ่างเก็บน้ำขนาดใหญ่ 35 แห่ง 47,400 ล้าน ลบ.ม. (67%) เป็นน้ำใช้การ 23,858 ล้าน ลบ.ม. (50%) สามารถเก็บน้ำในอ่างฯได้มากกว่าปี 2558 (9%)
- ปริมาณน้ำในอ่างเก็บน้ำปี 2558 มีปริมาณน้ำ 41,105 ล้าน ลบ.ม. (58%) เป็นน้ำใช้การ 17,602 ล้าน ลบ.ม. (38%)
- ปริมาณน้ำในอ่างเก็บน้ำ 4 เขื่อนหลักลุ่มน้ำเจ้าพระยา ณ วันที่ 1 พ.ย.62 มีปริมาณน้ำใช้การ 5,377 ล้าน ลบ.ม. มากกว่าปี 2558 1,130 ล้าน ลบ.ม. (1 พ.ย.58 ปริมาณน้ำใช้การ 4,247 ล้าน ลบ.ม.) วางแผนจัดสรรน้ำ 4,000 ล้าน ลบ.ม. (ปี 2558 จัดสรรน้ำ 2,618 ล้าน ลบ.ม.)

### 3. แผนการจัดสรรน้ำในฤดูแล้ง ปี 2562/63

- แผนจัดสรรน้ำฤดูแล้งปี 2562/63(ทั้งประเทศ) (พ.ย. 62 – เม.ย.63) รวม 17,699 ล้าน ลบ.ม. แบ่งออกเป็น
  1. อุปโภค-บริโภค 2,300 ล้าน ลบ.ม.
  2. รักษาระบบนิเวศและอื่นๆ 7,006 ล้าน ลบ.ม.
  3. อุตสาหกรรม 519 ล้าน ลบ.ม.
  4. เกษตรฤดูแล้งปี 2562/63 7,874 ล้าน ลบ.ม.
  5. สำรองน้ำต้นฤดูฝนปี 2563 (พ.ค.-ก.ค. 63) รวม 11,340 ล้าน ลบ.ม.



- แผนจัดสรรน้ำฤดูแล้งปี 2562/63(ลุ่มเจ้าพระยา) รวม 4,000 ล้าน ลบ.ม. แบ่งออกเป็น

1. อุปโภค-บริโภค 1,150 ล้าน ลบ.ม.
2. รักษาระบบนิเวศและอื่นๆ 2,200 ล้าน ลบ.ม.
3. อุตสาหกรรม 135 ล้าน ลบ.ม.
4. พืชต่อเนื่อง และอื่นๆ 515 ล้าน ลบ.ม.
5. สำรองน้ำต้นฤดูฝนปี 2563 (พ.ค.-ก.ค. 63) รวม 2,227 ล้าน ลบ.ม.

#### 4. สถานการณ์น้ำปัจจุบันและการบริหารจัดการ

- อ่างเก็บน้ำขนาดใหญ่ ขนาดกลาง และแหล่งอื่นๆทั่วประเทศมีปริมาณน้ำปัจจุบัน (22 ม.ค.63) 45,482 ล้าน ลบ.ม. (59%) น้ำใช้การ 23,288 ล้าน ลบ.ม. (44%) แผนจัดสรรน้ำทั่วประเทศ 17,699 ล้าน ลบ.ม. ผลการจัดสรรน้ำ 7,320 ล้าน ลบ.ม. คิดเป็น 41%
- 4 เขื่อนหลักลุ่มน้ำเจ้าพระยา ปัจจุบัน (22 ม.ค.63) 10,609 ล้าน ลบ.ม. (43%) น้ำใช้การ 3,913 ล้าน ลบ.ม. (22%) วางแผนจัดสรรน้ำ 4,000 ล้าน ลบ.ม. ผลการจัดสรรน้ำ 2,158 ล้าน ลบ.ม. คิดเป็น 54%

#### 5. สถานการณ์การเพาะปลูกข้าวปัจจุบัน

- ผลการเพาะปลูกข้าวฤดูแล้งทั่วประเทศ 2562/63 จำนวน 3.10 ล้านไร่ เกินกว่าแผน 0.79 ล้านไร่(แผน 2.31 ล้านไร่) ในลุ่มเจ้าพระยาเพาะปลูกข้าวไปแล้ว 1.76 ล้านไร่ ซึ่งในลุ่มน้ำเจ้าพระยาไม่สนับสนุนการปลูกข้าวนาปรัง ปี 2562/63

#### 6. มาตรการของกรมชลประทานในการบริหารจัดการน้ำในช่วงฤดูแล้ง

ในฤดูแล้งจัดสรรน้ำให้สอดคล้องกับปริมาณน้ำต้นทุน ตามลำดับความสำคัญของกิจกรรมการใช้น้ำ ดังนี้

1. จัดสรรน้ำเพื่อการอุปโภคบริโภคในช่วงฤดูแล้ง
2. จัดสรรน้ำเพื่อการรักษาระบบนิเวศในช่วงฤดูแล้ง
3. สำรองน้ำไว้สำหรับการใช้น้ำในช่วงต้นฤดูฝน เพื่ออุปโภค-บริโภคและรักษาระบบนิเวศ

เดือนพฤษภาคม-กรกฎาคม

4. จัดสรรน้ำเพื่อการเกษตรกรรม
5. จัดสรรน้ำเพื่อการอุตสาหกรรม

แนวทางในการดำเนินงาน และเตรียมความพร้อมรับสถานการณ์ภัยแล้ง ปี 2563

1. บริหารจัดการน้ำในเขตพื้นที่ชลประทาน โดยใช้ระบบชลประทาน ที่มีอยู่ให้มีประสิทธิภาพสูงสุด
2. เตรียมความพร้อมของเครื่องจักร เครื่องมือ เครื่องสูบน้ำเคลื่อนที่ และรถยนต์บรรทุกน้ำให้สามารถนำไปช่วยเหลือได้ทันทีหากมีการร้องขอ



3. มอบหมายเจ้าหน้าที่ในพื้นที่ให้เฝ้าระวังและติดตามสถานการณ์น้ำ อย่างใกล้ชิดในทุกพื้นที่

## 7. การเตรียมความพร้อมและเฝ้าระวังสถานการณ์ภัยแล้ง ปี 2563

### การดำเนินการแก้ไขและบรรเทาวิกฤตภัยแล้ง ปี 2562/2563

- ศูนย์อำนวยการเฉพาะกิจแก้ไขและบรรเทาวิกฤตภัยแล้ง ปี 2562/2563 จัดตั้งเพื่อหาแนวทางการดำเนินงานแก้ไขวิกฤตภัยแล้ง และบูรณาการให้ความช่วยเหลือประชาชนที่ได้รับผลกระทบจากวิกฤตภัยแล้ง ให้เป็นไปอย่างมีประสิทธิภาพ มีการบูรณาการ และเชื่อมโยงนโยบายไปสู่การปฏิบัติในพื้นที่ ณ วันที่ 27 ธันวาคม 2562
- ศูนย์ปฏิบัติการเฉพาะกิจสำนักเครื่องจักรกล แก้ไขและบรรเทาวิกฤตภัยแล้ง ปี 2562/2563 จัดเตรียมเครื่องจักร-เครื่องมือ จำนวน 4,316 หน่วย พร้อมทั้งสั่งการให้เจ้าหน้าที่ในพื้นที่ให้เฝ้าระวังและติดตามสถานการณ์น้ำอย่างใกล้ชิดในทุกพื้นที่ ณ วันที่ 6 มกราคม 2563
- ปัจจุบันได้ติดตั้งเครื่องสูบน้ำเพื่อช่วยเหลือตามพื้นที่ จำนวน 300 เครื่อง

## 8. มาตรการการบริหารจัดการน้ำเพื่อแก้ไขปัญหาความเค็มในลุ่มน้ำเจ้าพระยา

1. เพิ่มการระบายน้ำจากเขื่อนภูมิพล สิริกิติ์ และแควน้อยบำรุงแดน
2. เพิ่มการระบายน้ำท้ายเขื่อนเจ้าพระยา และท้ายเขื่อนพระรามหก เพื่อผลักดันค่าความเค็ม
3. ผันน้ำจากลุ่มน้ำแม่กลองผ่านแม่น้ำท่าจีน ลงสู่แม่น้ำเจ้าพระยา ผ่านทางคลองพระยาบวรลือ และคลองพระพิมล
4. ติดตั้งเครื่องสูบน้ำและเครื่องผลักดันน้ำในคลองพระยาบวรลือ และคลองพระพิมล เพื่อเร่งการระบายน้ำสู่แม่น้ำเจ้าพระยา
5. บริหารจัดการน้ำที่คลองลัดโพธิ์ตามจังหวะการขึ้นลงของน้ำทะเล
6. ระบายน้ำผ่านกาลักน้ำและเครื่องสูบน้ำเคลื่อนที่บริเวณคลองปลายบาง ประมาณ 10 ลบ.ม./วินาที
7. ประสานงานกับสำนักงานการระบายน้ำ กทม. หยุดสูบน้ำลงแม่น้ำเจ้าพระยาในช่วงน้ำขึ้น เพื่อป้องกันน้ำคุณภาพต่ำ ไหลย้อนขึ้นแม่น้ำเจ้าพระยาช่วงตอนบน

## 9. แนวทางบรรเทาและแก้ไขภัยแล้งในพื้นที่ ปี 2562/63

### ลุ่มน้ำเจ้าพระยาตอนล่าง (คลองชัยนาท – ป่าสัก)

- ขอความร่วมมืองดการสูบน้ำในคลองชัยนาท – ป่าสัก เพื่อให้การบริหารจัดการน้ำเป็นไปตามเกณฑ์ที่กรมกำหนดไว้
- จัดรอบเวรการใช้น้ำภาคอุตสาหกรรมและประชาสัมพันธ์ให้เกษตรกรงดสูบน้ำเพื่อการเกษตร
- ติดตั้งเครื่องสูบน้ำเคลื่อนที่ขับเคลื่อนที่ขับเคลื่อนด้วยมอเตอร์ไฟฟ้าขนาด 3.00 ลบ.ม./วินาที จำนวน 4 เครื่อง





### สถานการณ์การใช้น้ำ กปภ. จังหวัดฉะเชิงเทรา

- สาขาฉะเชิงเทรา มีความต้องการใช้น้ำ 45,000 ลบ.ม ต่อวัน
- ปัจจุบัน กปภ.สาขาฉะเชิงเทรา รับน้ำจากคลองพระองค์ 15,000 - 20,000 ลบ.ม./วัน บวกกับน้ำจาก EW 20,000 ลบ.ม./วัน รวมรับน้ำดิบ 35,000 ลบ.ม./วัน ซึ่ง กปภ.ฉะเชิงเทราได้ลดกำลังผลิตลง 25% จากผลิต 45,000 ลบ.ม./วัน

### เขื่อนวังยาง จังหวัดกาฬสินธุ์ (ลุ่มน้ำชี)

- สูบย้อนกลับมาเติมน้ำเขื่อนวังยางด้วยเครื่องสูบน้ำด้วยไฟฟ้า จำนวน 6 เครื่อง ดำเนินการสูบน้ำละ 0.18 ล้าน ลบ.ม. เป็นเวลา 35 วัน

### การขาดแคลนน้ำ เพื่อการอุปโภค-บริโภค ในเขตเทศบาลตำบลประโคนชัย อ.ประโคนชัย

- ผันน้ำจากอ่างเก็บน้ำลำปะเทีย เพื่อช่วยเหลือการขาดแคลนน้ำผลิตน้ำประปาเพื่อการอุปโภค-บริโภค ในเขตเทศบาลตำบลประโคนชัย โดยประปามีความต้องการน้ำทั้งหมด 0.7 ล้าน ลบ.ม.

### การขาดแคลนน้ำ เพื่อการอุปโภค-บริโภค ในเขต เมืองบุรีรัมย์

- สูบน้ำจากลำปลายมาศที่สถานีสูบน้ำลำปลายมาศไปยังอ่างเก็บน้ำห้วยจระเข้มาก
- วางแผนใช้น้ำจากอ่างเก็บน้ำห้วยสวาย อ.กระสัง จ.บุรีรัมย์ เป็นน้ำดิบเพื่อการประปาอำเภอกระสัง 1.10 ล้าน ลบ.ม

### การขาดแคลนน้ำ เพื่อการอุปโภค-บริโภค ในเขต อ.ปราสาท จ.สุรินทร์

- ผันน้ำจากอ่างฯ ห้วยตาลวกเข้าสู่อ่างฯ สุวรรณภาเพื่อเพิ่มปริมาณน้ำต้นทุนให้กับอ่างฯ ซึ่งคาดว่าจะไม่มีปัญหาการขาดแคลนน้ำตลอดช่วงฤดูแล้ง
- สำรวจหาแนวทางเพื่อนำน้ำจากพื้นที่รับน้ำเข้ามาเติมอ่างฯและวางโครงการผันน้ำจากลำตาลวกเข้าอ่างฯ

### การประปาส่วนภูมิภาค สาขาพิมาย จ.นครราชสีมา

- วางท่อน้ำดิบจากอ่างฯ ห้วยยางพะไล มาที่สถานีสูบน้ำบ้านดอนตะหนิน เพื่อสูบน้ำมาที่อ่างฯ ห้วยตะคร้อ
- ขุดเจาะบ่อบาดาลเพิ่มเติมในพื้นที่

### การประปาส่วนภูมิภาค สาขาด่านขุนทด จ.นครราชสีมา

- สูบน้ำจากอ่างฯ บึงถนนหักใหญ่ ต.กุดพิมาน
- สูบน้ำจากสระเก็บน้ำบ้านโนนสะอาด
- เชื่อมต่อท่อเมนประปาจาก กปภ.สาขาสีคิ้ว กับสถานีจ่ายน้ำด่านขุนทด



**การขาดแคลนน้ำอุปโภค-บริโภค ลุ่มน้ำลำเชียงไกร จ.นครราชสีมา**

- ฝั้่นน้ำลำตะคอง โดยแบ่งเป็น 2 ช่วงคือ ช่วงที่ 1 เวลารับน้ำ 15-30 พ.ย. 62 ช่วงที่ 2 เวลารับน้ำ 1-15 ธ.ค. 62

**การขาดแคลนน้ำอุปโภค-บริโภค พื้นที่ อ.ห้วยแถลง จ.นครราชสีมา**

- แนวทางที่ 1 สูบน้ำจากอ่างฯ ลำฉมวก ไปยังอ่างฯ ห้วยหินลาด
  - แนวทางที่ 2 สูบน้ำจากอ่างฯ ลำฉมวก ไปยังสระหล่งประดู่ และสูบจากสระหล่งประดู่ไปยัง ห้วยหินลาด
  - แนวทางที่ 3 แนวทางสำรองในกรณีทีลำปลายมาศมีปริมาณน้ำเพียงพอ จะดำเนินการสูบน้ำเพื่อ เต็มสระประปาหมู่บ้านและประปาส่วนภูมิภาค
- .....



ระเบียบวาระการประชุมคณะกรรมการผู้ช่วยรัฐมนตรี ครั้งที่ ๑/๒๕๖๓ : สำนักเลขาธิการนายกรัฐมนตรี



## กระทรวงทรัพยากรธรรมชาติและสิ่งแวดล้อม กรมทรัพยากรน้ำบาดาล



### แผนการรับมือสถานการณ์ภัยแล้ง 2562/2563 กรมทรัพยากรน้ำบาดาล



กระทรวงทรัพยากรธรรมชาติและสิ่งแวดล้อม  
กรมทรัพยากรน้ำบาดาล

จัดตั้งศูนย์เฉพาะกิจช่วยเหลือประชาชนในสถานการณ์ภัยแล้ง 2562/2563

**ศูนย์เฉพาะกิจช่วยเหลือประชาชนในสถานการณ์ภัยแล้ง 2562/2563**  
กระทรวงทรัพยากรธรรมชาติและสิ่งแวดล้อม

หมายเลขโทรศัพท์ **02 666 7000** กด 1  
ภายใน **1234 , 1235**  
โทรศัพท์มือถือ **09 5949 7000**  
ทางออนไลน์ <http://1310.dgr.go.th/>

สำนักทรัพยากรน้ำบาดาล เขต 1 (ลำปาง) โทรศัพท 0 5428 2326  
สำนักทรัพยากรน้ำบาดาล เขต 2 (สุพรรณบุรี) โทรศัพท 0 3544 0331-2  
สำนักทรัพยากรน้ำบาดาล เขต 3 (สระบุรี) โทรศัพท 0 3638 7271  
สำนักทรัพยากรน้ำบาดาล เขต 4 (ขอนแก่น) โทรศัพท 0 4323 6663  
สำนักทรัพยากรน้ำบาดาล เขต 5 (นครราชสีมา) โทรศัพท 0 4495 3677  
สำนักทรัพยากรน้ำบาดาล เขต 6 (ศรีสะเกษ) โทรศัพท 0 7582 5700-1  
สำนักทรัพยากรน้ำบาดาล เขต 7 (กำแพงเพชร) โทรศัพท 0 5585 1127  
สำนักทรัพยากรน้ำบาดาล เขต 8 (ราชบุรี) โทรศัพท 0 3233 4872-5  
สำนักทรัพยากรน้ำบาดาล เขต 9 (ระยอง) โทรศัพท 0 3867 7768  
สำนักทรัพยากรน้ำบาดาล เขต 10 (อุดรธานี) โทรศัพท 0 4292 0655  
สำนักทรัพยากรน้ำบาดาล เขต 11 (อุบลราชธานี) โทรศัพท 0 4595 5506-7  
สำนักทรัพยากรน้ำบาดาล เขต 12 (สงขลา) โทรศัพท 0 7433 0225





กระทรวงทรัพยากรธรรมชาติและสิ่งแวดล้อม  
กรมทรัพยากรน้ำบาดาล

ความพร้อมในการช่วยเหลือประชาชนที่ประสบภัยแล้ง

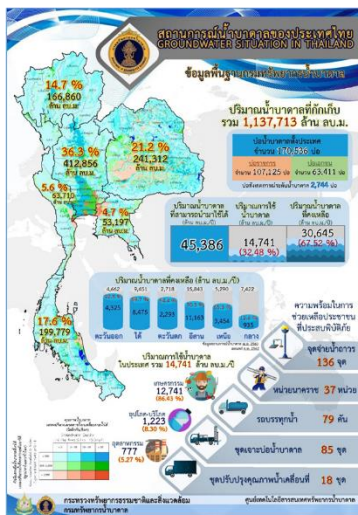

จุดจ่ายน้ำถาวร	จำนวน 136 จุด
หน่วยนาคราช	จำนวน 37 หน่วย
รถบรรทุกน้ำ	จำนวน 79 คัน
ชุดเจาะบ่อน้ำบาดาล	จำนวน 85 ชุด
ชุดปรับปรุงคุณภาพน้ำเคลื่อนที่	จำนวน 18 ชุด



จุดจ่ายน้ำถาวรจำนวน 136 จุด

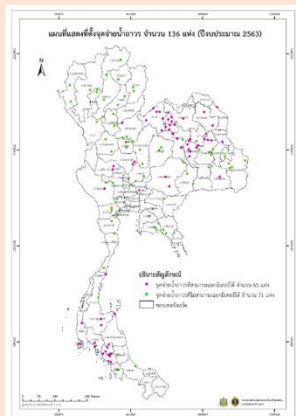

หน่วยนาคราช 37 หน่วย







กระทรวงทรัพยากรธรรมชาติและสิ่งแวดล้อม  
กรมทรัพยากรน้ำบาดาล

ความพร้อมในการช่วยเหลือประชาชนที่ประสบภัยแล้ง



จุดจ่ายน้ำถาวร	จำนวน 136 จุด
หน่วยนาคราช	จำนวน 37 หน่วย
รถบรรทุกน้ำ	จำนวน 79 คัน
ชุดเจาะบ่อน้ำบาดาล	จำนวน 85 ชุด
ชุดปรับปรุงคุณภาพน้ำเคลื่อนที่	จำนวน 18 ชุด



จุดจ่ายน้ำถาวรจำนวน 136 จุด

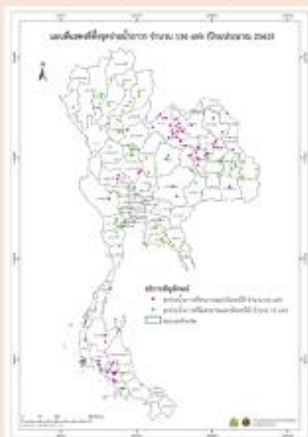

หน่วยนาคราช 37 หน่วย





### กรมทรัพยากรน้ำบาดาล

กระทรวงทรัพยากรธรรมชาติและสิ่งแวดล้อม

สรุปแผนการให้ความช่วยเหลือประชาชนในสถานการณ์ภัยแล้ง ปี 2563



### แผนการดำเนินงานของกรมทรัพยากรน้ำบาดาล ปี 2563

- ▣ โครงการน้ำบาดาลเพื่อการอุปโภคบริโภค
  - โครงการน้ำบาดาลระดับลึกเพื่อแก้ปัญหาคุณภาพน้ำเค็ม 25 แห่ง (งบปกติ)
  - โครงการศึกษาสำรวจจุดจ่ายน้ำบาดาลเพื่อประชาชน ตามถนนสายหลักทั่วประเทศ 24 แห่ง (เงินนอกงบประมาณ)
  - โครงการเจาะและพัฒนาบ่อน้ำบาดาลในพื้นที่เสี่ยงภัยแล้ง 562 แห่ง (เงินนอกงบประมาณ)
  - โครงการเจาะบ่อเสริมให้กับระบบประปาเดิม 704 แห่ง (งบกลาง)
  
- ▣ โครงการน้ำบาดาลเพื่อการเกษตร
  - โครงการน้ำบาดาลเพื่อการเกษตร 793 แห่ง (งบปกติ)
  - โครงการเพิ่มน้ำต้นทุนและระบบกระจายน้ำเพื่อสนับสนุนแผนปฏิบัติการฟื้นฟู เยียวยาเกษตรกรผู้ประสบภัยฝนทิ้งช่วงและอุทกภัย ปี 2562 138 แห่ง (งบกลาง)



### ๓.๓ การแก้ไขปัญหาการฉ้อโกงประชาชนและหนี้นอกระบบ

สืบเนื่องจากการประชุมคณะกรรมการผู้ช่วยรัฐมนตรี ครั้งที่ ๔/๒๕๖๒ เมื่อวันที่ ๑๙ ธันวาคม ๒๕๖๒ ฝ่ายเลขานุการฯ ได้เสนอแนวทางการกำหนดระเบียบวาระการประชุมเพื่อสนับสนุนการติดตามนโยบายหลัก ๑๒ ด้าน และนโยบายเร่งด่วนของรัฐบาล โดยที่ประชุมได้มีมติเห็นควรนำเรื่องการแก้ไขปัญหาการฉ้อโกงประชาชนและหนี้นอกระบบ กำหนดไว้ในระเบียบวาระการประชุมครั้งนี้

ในการนี้ ฝ่ายเลขานุการฯ ได้เรียนเชิญผู้แทนจากกระทรวงยุติธรรมและสำนักงานตำรวจแห่งชาติ แจ้งข้อมูลให้ที่ประชุมทราบ

จึงเรียนมาเพื่อโปรดทราบ

#### มติที่ประชุม

.....  
.....  
.....  
.....



### กระทรวงยุติธรรม

#### กระบวนการดำเนินคดีแพ่งที่ประชาชนสามารถฟ้องตรงต่อศาลแพ่ง (ความผิดในลักษณะแฮร์ลุคโซ่)



### แผนการดำเนินแนวทางมาตรการ

การแก้ไขปัญหาคดีฟ้องกัน ปรามปรามและช่วยเหลือประชาชนผู้ตกเป็นผู้เสียหาย จากการถูกหลอกลวงจากการกระทำความผิดในลักษณะแฮร์ลุคโซ่ ตามนโยบายเร่งด่วน 12 เรื่อง ของรัฐบาล ที่จะต้องทำใน 1 ปี

การแก้ไขปัญหาคดีฟ้องกันของประชาชน ซึ่งกระทรวงยุติธรรม โดยกรมคุ้มครองสิทธิและเสรีภาพได้มีการจัดประชุมเพื่อศึกษาแนวทางมาตรการป้องกัน ปรามปราม และช่วยเหลือประชาชนผู้ตกเป็นผู้เสียหายจากการถูกหลอกลวงจากการกระทำความผิดในลักษณะแฮร์ลุคโซ่ จำนวน 4 พื้นที่ ประกอบด้วย จังหวัดชลบุรี จังหวัดนครราชสีมา จังหวัดพิจิตร จังหวัดชัยภูมิ และจากการประชุมกับหน่วยงานที่เกี่ยวข้องได้มีข้อสรุป ดังนี้

การแก้ไขปัญหาคดีฟ้องกันในระยะสั้น	การแก้ไขปัญหาคดีฟ้องกันในระยะยาว	การแก้ไขปัญหาคดีฟ้องกันในระยะกลาง
<p><b>1</b> แต่งตั้งคณะกรรมการป้องกันและปรามปราม การกระทำความผิดการฉ้อโกงประชาชนในลักษณะแฮร์ลุคโซ่ และการเงินมอกระบบและคณะพนักงานสืบสวนสอบสวนฯ</p> <p><b>2</b> ให้ความช่วยเหลือที่เกี่ยวกับคดีฟ้องกัน เช่น ดำรวจ และ DSI ตรวจสอบการทำงานของทั้งสองหน่วยงาน ว่าปัจจุบันมีปัญหาอุปสรรคอะไรหรือไม่ปรึกษาหารือกับหน่วยงานที่เกี่ยวข้องหรือไม่</p> <p><b>3</b> ปรับปรุงบทบาทภารกิจส่วนโครงสร้างของหน่วยงานที่เกี่ยวข้องให้ชัดเจน เพื่อลดขั้นตอนการติดตามคดีฟ้องกันขึ้นใหม่</p> <p><b>4</b> มีการบูรณาการการทำงานร่วมกับระหว่งหน่วยงานที่เกี่ยวข้อง</p> <p><b>5</b> ผลักดันให้มีเจ้าหน้าที่รับผิดชอบในส่วนภูมิภาค ในแต่ละจังหวัดอาจจะเป็นศูนย์ดำรงธรรมหรือหน่วยงานอื่นใดก็ได้ เป็นรูปธรรมขึ้นมาแล้วเอาหน่วยงานในพื้นที่มาช่วยกันทำงาน</p>	<p><b>1</b> ต้องมีการตั้งร่างกฎหมายฉบับใหม่ขึ้นมาใช้บังคับ ภายใต้นโยบายการแก้ไขปัญหาคดีฟ้องกันในปัจจุบันที่เปลี่ยนแปลงไป</p> <p><b>2</b> ให้มีร่างกฎหมายของหน่วยงานภาครัฐเปรียบเทียบกับ ร่างกฎหมายของภาคประชาชนผู้ตกเป็นผู้เสียหาย เพื่อให้การจับกลุ่มของร่างกฎหมายฉบับนี้มีประสิทธิภาพเพิ่มขึ้น</p> <p><b>3</b> ให้มีการตั้งหน่วยงานขึ้นมารับผิดชอบในเรื่องนี้ โดยเฉพาะมีบุคลากรที่มีอำนาจหน้าที่โดยจัดการเรื่องร้องเรียน One stop service จนจบกระบวนการ</p> <p><b>4</b> ให้มีกฎหมายวิธีพิจารณาความอาชญาคดีเฉพาะใช้พิจารณาการกระทำความผิดในลักษณะแฮร์ลุคโซ่ แทนการใช้ประมวลกฎหมายวิธีพิจารณาความอาชญา ซึ่งใช้กับการกระทำความผิดอาญาทั่วไป</p> <p><b>5</b> ให้อัยการพิจารณาปัญหาการฟ้องกัน พ.ศ. ๒๕๖๔ เพราะเป็นต้นตอของการกระทำความผิด</p>	<p><b>1</b> ให้นำหน่วยงานที่เกี่ยวข้องในส่วนภูมิภาคหรือกับประชาชนให้มีความรู้ความเข้าใจแก่ประชาชนในพื้นที่</p> <p><b>2</b> มีกระบวนการพิสูจน์ทราบเบื้องต้นว่าบุคคลใดเป็นผู้เสียหายโดยไม่ต้องรอจนกว่ากระบวนการทางกฎหมายถึงที่สุด</p> <p><b>3</b> ให้นำทีมประเมินผู้ตกเป็นผู้เสียหายในคดีฟ้องกันของหน่วยงานรัฐเพื่อให้ผู้เสียหายในระดับล่างสามารถเข้าไปตรวจสอบข้อมูลของบริษัทดังกล่าวได้ รับอนุญาตโดยถูกต้องตามกฎหมายหรือไม่</p> <p><b>4</b> ให้สำนักงานตำรวจแห่งชาติส่งผู้เสียหายที่จะขึ้นฟ้องปรามปรามแฮร์ลุคโซ่ขึ้นมาโดยเฉพาะ</p> <p><b>5</b> ให้ใช้กลไกของคณะกรรมการกฎหมายที่ประกอบด้วยผู้ทรงคุณวุฒิทางกฎหมายที่จับต้องอยู่ในปัจจุบันมีปัญหาคดีฟ้องกันเรื่องอะไร</p>



**รายชื่อจำเลยคดีบริษัทลิสเซอร์**

- จำเลยที่ 1 บริษัท ลิสเซอร์ อินเตอร์เนชั่นแนล จำกัด (มหาชน อัจฉริยะ-ไวโรดม กรรมการผู้ดำเนินงาน)
- จำเลยที่ 2 นางสาวอัมภินันท์ พิทยาภรณ์ อดีตกรรมการบริษัท
- จำเลยที่ 3 นางสาวนิตยวรรณ เญญนาทมงคล อดีตผู้จัดการบริษัทและผู้ถือหุ้น
- จำเลยที่ 4 นายเสงทอง แซ่กิม อดีตผู้จัดการบริษัทและพนักงานฝ่ายขายอิสระ
- จำเลยที่ 5 นายอรรถพร หรืออาร์ต กุลเสวตร์ อดีตผู้จัดการสาขาอยุธยา

**ตัวอย่างคดีบริษัทลิสเซอร์**

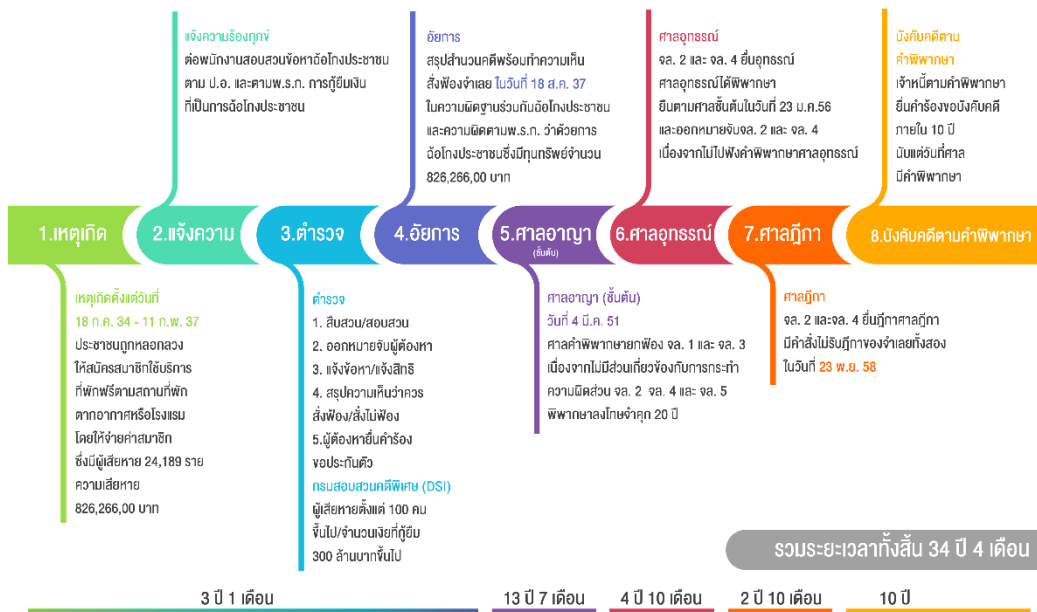

รวมระยะเวลาทั้งสิ้น 34 ปี 4 เดือน



**รายงานสถิติการร้องเรียนผู้เสียหาย และมูลค่าความเสียหายจากประชาชนที่ได้รับผลกระทบจากการถูกหลอกลวงในลักษณะแชร์ลูกโซ่ จากหน่วยงานที่เกี่ยวข้อง ได้แก่ กรมคุ้มครองสิทธิและเสรีภาพ กรมสอบสวนคดีพิเศษ และสำนักงานตำรวจแห่งชาติ**





## สำนักงานตำรวจแห่งชาติ

ปีงบประมาณ	รับคำร้องทุกข์		ดำเนินการแล้วเสร็จ		ระหว่างการสอบสวน		มูลค่าความเสียหาย
	เรื่อง	ราย	เรื่อง	ราย	เรื่อง	ราย	
2558	69	0*	69	0	0	0	164,080,831.00
2559	26	0	19	0	7	0	353,541,653.58
2560	213	0	204	0	9	0	333,999,021.00
2561	88	0	76	0	12	0	1,017,799,450.93
2562	551	0	395	0	156	0	1,983,277,812.20
<b>รวม</b>	<b>947</b>	<b>0</b>	<b>763</b>	<b>0</b>	<b>184</b>	<b>0</b>	<b>3,852,698,768.71</b>



ข้อมูล ณ วันที่ 7 มกราคม 2562

## กรมคุ้มครองสิทธิและเสรีภาพ

ปีงบประมาณ	รับ		ยุติ		ระหว่างดำเนินการ		มูลค่าความเสียหาย
	เรื่อง	ราย	เรื่อง	ราย	เรื่อง	ราย	
2560	36	36	36	36	0	0	32,538,969
2561	8	18	8	18	0	0	6,044,207
2562	119	260	119	260	0	0	256,723,609
2563	78	152	78	152	0	0	47,432,163
<b>รวม</b>	<b>241</b>	<b>466</b>	<b>242</b>	<b>466</b>	<b>0</b>	<b>0</b>	<b>342,738,948</b>



ข้อมูล ณ วันที่ 31 ธันวาคม 2562



## กรมสอบสวนคดีพิเศษ

ปีงบประมาณ	รับ		ยุติ		ระหว่างดำเนินการ		มูลค่าความเสียหาย
	เรื่อง	ราย	เรื่อง	ราย	เรื่อง	ราย	
2557	8	852	8	852	0	0	314,290,139
2558	10	4,164	10	4,164	0	0	1,528,624,908
2559	7	825	7	825	0	0	61,931,162
2560	13	12,323	13	12,323	0	0	1,476,361,499.97
2561	4	896	0	0	4	896	193,048,793.40
2562	6	18,276	0	0	6	18,276	4,315,234,219 *
2563	-	-	-	-	-	-	-
รวม	48	37,336	38	18,164	10	19,172	7,889,490,721.37



ข้อมูล ณ วันที่ 7 มกราคม 2562

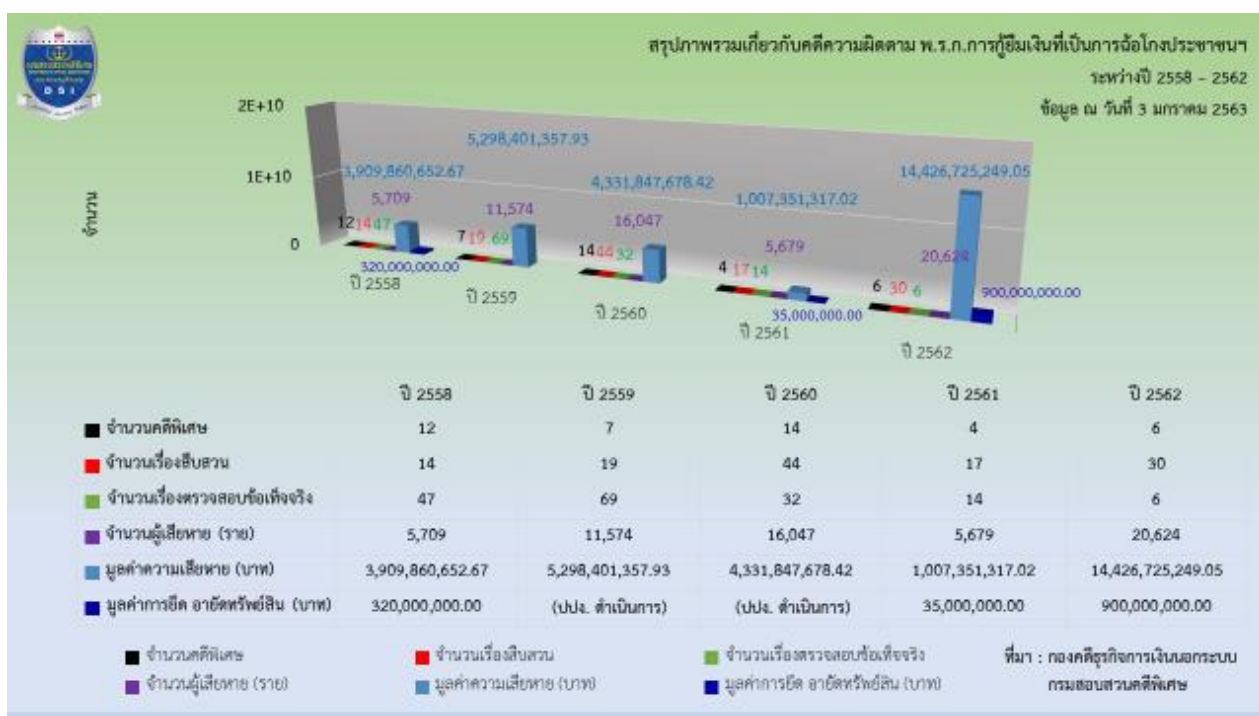



## สำนักงานตำรวจแห่งชาติ

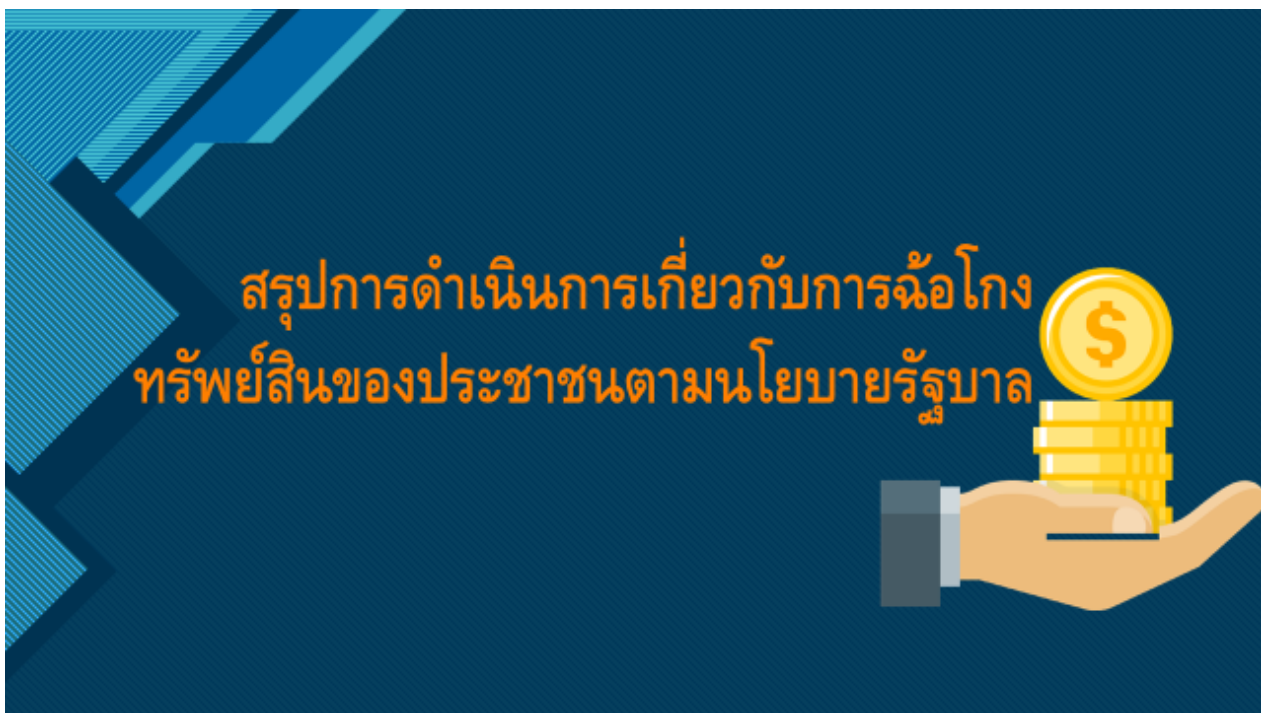

### มติที่ประชุม ครม. เมื่อวันที่ 4 ต.ค.59 เห็นชอบหลักการ...

เรื่อง การบริหารงานเพื่อการแก้ไขปัญหาหนี้ในระบบอย่างบูรณาการ  
และยั่งยืน ตามที่กระทรวงการคลังเสนอ

กระทรวงการคลัง ได้มีการดำเนินการร่วมกับหน่วยงานภาคีใน 5 มิติ ประกอบด้วย

- 1 ดำเนินการอย่างจริงจังกับเจ้าหนี้นอกระบบที่ผิดกฎหมาย
- 2 เพิ่มช่องทางเข้าถึงสินเชื่อในระบบ
- 3 ลดภาระหนี้ในระบบโดยการ โกล่เกลี่ยประนอมหนี้
- 4 เพิ่มศักยภาพของลูกหนี้ในระบบ
- 5 สนับสนุนการดำเนินงานแก้ไขปัญหาหนี้ในระบบของหน่วยงานภาครัฐและองค์กรการเงินชุมชน



## การขับเคลื่อนในส่วนของ ตร.

### 1. ตามบันทึกสั่งการ ตร. ลง 8 พ.ย.59

ให้ บช.น., ภ.๑ - ๙ และ ก.

1

รับทราบข้อมูลตามมติ ครม. และศึกษาทำความเข้าใจเกี่ยวกับธุรกิจสินเชื่อพีโกไฟแนนซ์ โดยประชาชนสัมพันธ์กับผู้ประกอบการ ภาคเอกชน และประชาชนทั่วไปในพื้นที่ที่อาจมีพฤติกรรมเข้าข่ายผู้ปล่อยเงินกู้นอกระบบและเข้ามาประกอบธุรกิจสินเชื่อพีโกไฟแนนซ์ให้ถูกต้องตามกฎหมาย

2

ดำเนินการดังนี้

บังคับใช้กฎหมายอย่างเข้มงวดกับผู้ปล่อยเงินกู้นอกระบบอย่างจริงจัง

### 2. คำสั่ง ตร. ที่ 633/2560 ลงวันที่ 24 ต.ค.60

#### แต่งตั้งคณะทำงานขับเคลื่อนการแก้ไขปัญหาหนี้นอกระบบ

#### อย่างบูรณาการและยั่งยืน

1

กวดขัน สืบสวน ปรามปราม จับกุม บุคคล กลุ่มบุคคลหรือนิติบุคคลที่เป็นนายทุนปล่อยเงินกู้ในอัตราดอกเบี้ยที่สูงกว่าอัตราที่กฎหมายกำหนด

2

สืบสวนขยายผลเพื่อดำเนินคดีกับนายทุน ผู้สนับสนุนอุปถัมภ์หลัง ผู้ไม่เงินและ/หรือทรัพย์สิน ผู้ติดตามทวงหนี้

3

ทำหนังสือเปิดหมายเรียกผู้มีพฤติการณ์เข้าข่ายการกระทำผิดกฎหมายเงินกู้นอกระบบไปยังบุคคลภายนอกอย่างเด็ดขาด และให้ดำเนินการสืบสวนอย่างจริงจัง

4

นำเรื่องการป้องกันและปราบปรามเงินกู้นอกระบบ ตามนโยบายของรัฐบาล และ ตร. เข้าเป็นวาระการประชุมประจำเดือนของหน่วย และกำชับผู้ใต้บังคับบัญชาทุกคนในสังกัด ไม่ให้เข้าไปเกี่ยวข้องกับกลุ่มบุคคลที่มีพฤติการณ์เข้าข่ายการกระทำผิด

5

ให้ บช.ก. ตรวสอบ สืบสวน จับกุม บุคคลกลุ่มบุคคลที่เข้าข่ายการกระทำผิดตามกฎหมายหนี้นอกระบบ และมีพฤติการณ์ผิดตามทวงหนี้โดยวิธีการที่ผิดกฎหมาย โดยให้สืบสวนขยายผล จับกุมดำเนินคดีผู้ร่วมกระทำผิดทุกราย และบังคับใช้กฎหมายให้ครอบคลุมในทุกฐานความผิด



“

คำสั่ง ตร. ที่ 589/2561 ลงวันที่ 9 ต.ค. 61

จัดตั้งศูนย์ปฏิบัติการป้องกันปราบปรามการฉ้อโกง  
ทรัพย์สินของประชาชน สำนักงานตำรวจแห่งชาติ  
(ศปฉช.ตร.)

5

## สรุปผลการดำเนินการมอปปิ้นโฉนดที่ดิน รวม 12 ครั้ง

ครั้งที่	รับแจ้ง(ราย)	จำนวนโฉนด(ฉบับ)	จำนวนเงิน(บาท)
1	156	166	151,426,665
2	2,801	2,195	2,933,381,132
3	4,236	3,285	4,451,014,727
4	3,055	2,223	2,895,676,152
5	2,579	2,071	3,538,613,330
6	1,918	1,772	1,259,685,663
7	2,273	1,988	3,919,108,228
8	2,488	2,299	2,891,789,826
9	914	991	826,306,050
10	1,662	1,568	1,701,045,163
11	1,932	1,802	3,046,441,425
12	1,030	944	3,053,151,095
รวม	25,044	21,304	30,667,639,456

1



**สรุปผลการดำเนินคดีตาม พ.ร.บ.ห้ามเรียกดอกเบี้ยเกินอัตรา ปีงบประมาณ 2560 - 2562**

หน่วย	ปีงบ 60		ปีงบ 61		ปีงบ 62	
	รับแจ้ง (ราย)	จับกุม (ราย)	รับแจ้ง (ราย)	จับกุม (ราย)	รับแจ้ง (ราย)	จับกุม (ราย)
บช.น.	257	243	254	235	360	335
ภ.1	341	337	630	626	264	257
ภ.2	188	178	567	560	200	196
ภ.3	118	115	443	431	174	160
ภ.4	104	103	234	217	212	191
ภ.5	149	141	166	160	87	85
ภ.6	132	126	252	245	145	122
ภ.7	212	209	242	241	193	189
ภ.8	112	106	307	294	238	228
ภ.9	53	53	840	820	186	176
รวม	1666	1611	3935	3829	2059	1939

ที่มา : ระบบสารสนเทศสถานีตำรวจ (CRIMBS)



## ระเบียบวาระที่ ๔ เรื่องเพื่อพิจารณา

- แนวทางการประชาสัมพันธ์และแก้ไขความเข้าใจผิดของประชาชน เรื่องภาษีที่ดินและสิ่งปลูกสร้างตามกฎหมายใหม่

สืบเนื่องจากสรุปรายงานการประชุมคณะกรรมการผู้ช่วยรัฐมนตรี ครั้งที่ ๓/๒๕๖๒ เมื่อวันที่ ๗ พฤศจิกายน ๒๕๖๒ นายกรัฐมนตรีมีบัญชาเห็นชอบตามที่รองนายกรัฐมนตรี (นายวิษณุ เครืองาม) เสนอว่า “ขณะนี้เรื่องภาษีที่ดินและสิ่งปลูกสร้างตามกฎหมายใหม่ เป็นปัญหาสำคัญ ผช.รมต. ควรพิจารณาแนวทางประชาสัมพันธ์และแก้ไขความเข้าใจผิดของประชาชน โดยเฉพาะ ผช.รมต.มท. และ ผช.รมต.กค.”

ฝ่ายเลขานุการฯ ได้เรียนเชิญผู้แทนจากกระทรวงการคลังและกระทรวงมหาดไทย  
ชี้แจงข้อมูล

จึงเรียนมาเพื่อโปรดพิจารณา

### มติที่ประชุม

.....  
 .....  
 .....  
 .....



**การดำเนินการก่อนกฎหมายมีผลบังคับใช้**

- มี.ค. 60 : สนช. รับหลักการร่างกฎหมาย (ยกเลิกภาษีโรงเรือนและที่ดิน และภาษีบำรุงท้องที่)
- ก.ย. 61 : สส. ประชุมชี้แจงเตรียมความพร้อม สสจ./ สสอ.
- 1 พ.ย. 61 : คณะกรรมาธิการวิสามัญ พิจารณาร่างกฎหมายแล้วเสร็จ (ขยายระยะเวลาการจัดเก็บภาษีออกไปจากเดิมวันที่ 1 ม.ค. 62 เป็นวันที่ 1 ม.ค. 63)
- 15 พ.ย. 61 : สนช. จะพิจารณาร่าง พ.ร.บ. วาระที่ 2 และ 3

- ด้านกฎหมาย :**
- จัดทำร่างกฎหมายลำดับรองจำนวน 18 ฉบับ
- ด้านบุคลากร :**
- ชักซ้อมแนวทางการเตรียมความพร้อมให้ สสจ. และ อปท.
  - ฝึกอบรม อปท. เรื่องการจัดทำแผนที่ภาษีและทะเบียนทรัพย์สิน
- ด้านงบประมาณ :**
- เสนอขออนุมัติงบกลางเพื่อใช้ในการฝึกอบรม/ประชาสัมพันธ์/จัดพิมพ์คู่มือการปฏิบัติงาน
- ด้านคู่มือการปฏิบัติงาน :**
- แต่งตั้งคณะทำงานร่วมระหว่างส่วนราชการเพื่อจัดทำคู่มือการปฏิบัติงานให้แก่ อปท.
- ด้านฐานข้อมูล :**
- เร่งรัด อปท. จัดทำแผนที่ภาษีและทะเบียนทรัพย์สินเพื่อใช้เป็นฐานข้อมูลในการจัดเก็บภาษี และสำรวจข้อมูลทรัพย์สินที่อยู่ในข่ายต้องเสียภาษีให้แล้วเสร็จโดยเร็ว



**การดำเนินการภายหลังกฎหมายมีผลใช้บังคับ**

- ทด. ส่งข้อมูลให้ อปท. ภายใน 2 เดือน
- กรมธนารักษ์ส่งข้อมูลราคาประเมินทรัพย์สินให้ อปท.
- มท. (สส.) และกระทรวงการคลัง (กรมธนารักษ์ และ สศค.) ดำเนินการตรวจกฎหมายลำดับรองภายใน 4 เดือน

**การประสานงานกับ อปท.**

- ขอให้ ผวจ. แจ้ง สสจ. และ อปท. ศึกษาทำความเข้าใจสาระสำคัญของกฎหมายภาษีที่ดินและสิ่งปลูกสร้าง เพื่อชี้แจง ทำความเข้าใจกับหน่วยงานที่เกี่ยวข้องและประชาชนในพื้นที่
- กำชับให้ อปท. เร่งรัดการจัดทำแผนที่ภาษีและทะเบียนทรัพย์สินเพื่อใช้เป็นฐานข้อมูลในการจัดเก็บภาษีที่ดินและสิ่งปลูกสร้าง
- ให้ อปท. สำรวจข้อมูลที่ดินและสิ่งปลูกสร้างในเขตพื้นที่ โดยอาศัยอำนาจตามกฎหมายที่ใช้บังคับในปัจจุบัน

**การเตรียมความพร้อมในการจัดเก็บภาษีที่ดินและสิ่งปลูกสร้างของ อปท.**

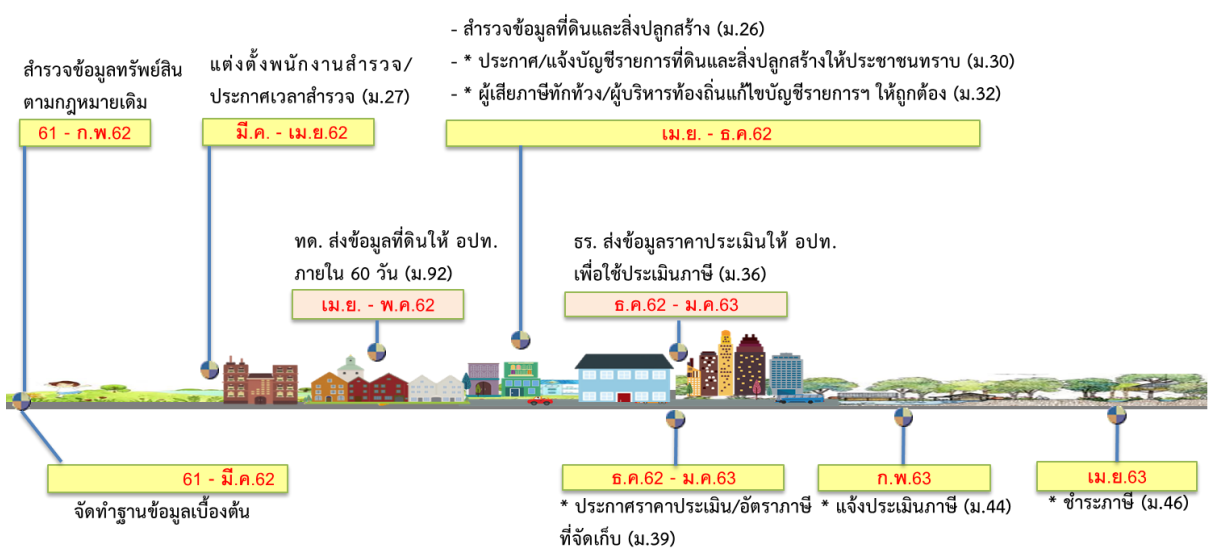

\* รวม.มท. เห็นชอบให้ขยายเวลาดำเนินการตามกฎหมายออกไปอีก 4 เดือน





## สรุปสาระสำคัญของกฎหมายภาษีที่ดินและสิ่งปลูกสร้าง

กรมส่งเสริมการปกครองท้องถิ่น

ประเด็น	รายละเอียด
๑. วันบังคับใช้ ผู้เสียภาษีและหน่วยงานจัดเก็บภาษี	๑.๑ ประกาศใช้ในราชกิจจานุเบกษาเมื่อวันที่ ๑๓ มีนาคม ๒๕๖๒ ๑.๒ กำหนดให้วันที่ ๑ มกราคม ๒๕๖๓ เป็นวันเริ่มจัดเก็บภาษี ๑.๓ ผู้ที่เป็นเจ้าของหรือครอบครองที่ดินหรือสิ่งปลูกสร้าง หรือเจ้าของห้องชุด ในวันที่ ๑ มกราคม ของปี ๑.๔ อบต. เทศบาล กรุงเทพมหานคร และเมืองพัทยา เป็นหน่วยงานจัดเก็บภาษี
๒. หลักการของกฎหมาย	ยกเลิกกฎหมายภาษีโรงเรือนและที่ดิน และกฎหมายภาษีบำรุงท้องที่ เนื่องจาก ๒.๑ ภาษีบำรุงท้องที่ (๑) ราคาปานกลางที่ดินไม่มีการปรับมาเป็นเวลานาน (๒) อัตราภาษีถดถอย (๓) มีการยกเว้นลดหย่อนจำนวนมาก ๒.๒ ภาษีโรงเรือนและที่ดิน (๑) ฐานภาษีซ้ำซ้อนกับภาษีเงินได้ เนื่องจากภาษีโรงเรือนและที่ดินประเมินจากฐานค่าเช่า จึงซ้ำซ้อนกับภาษีเงินได้ที่กรมสรรพากรจัดเก็บ (๒) อัตราภาษีที่ใช้จัดเก็บในอัตราร้อยละ ๑๒.๕ ของค่ารายปีเป็นอัตราที่สูง (๓) มีการใช้ดุลยพินิจในการประเมินสูง
๓. วัตถุประสงค์	๓.๑ เพื่อปฏิรูปโครงสร้างระบบภาษีทรัพย์สินให้มีความทันสมัย เป็นสากล เช่นเดียวกับนานาประเทศและแก้ปัญหาโครงสร้างภาษีเดิม ๓.๒ กระตุ้นให้เกิดการใช้ประโยชน์ในที่ดิน ๓.๓ เพิ่มความเป็นอิสระและเพิ่มประสิทธิภาพการจัดเก็บภาษีให้ อบต. ๓.๔ สร้างความเข้มแข็งและโปร่งใสในการบริหารการคลังของ อบต. ๓.๕ ช่วยให้ อบต. มีงบประมาณพอเพียงในการพัฒนาพื้นที่ให้เกิดความเจริญในระยะยาว
๔. ทรัพย์สินที่ต้องเสียภาษี	ที่ดิน สิ่งปลูกสร้าง และห้องชุด โดยแยกตามการใช้ประโยชน์ในที่ดินและสิ่งปลูกสร้าง ดังนี้ ๔.๑ <b>ประกอบเกษตรกรรม</b> หมายถึง การปลูกพืช เลี้ยงสัตว์ (สัตว์บก สัตว์น้ำ สัตว์ปีก แมลงเศรษฐกิจ และอื่นๆ) ทำนาเกลือสมุทร เพื่อการบริโภค จำหน่าย หรือใช้งานในฟาร์ม ตามความหมายของคำว่า “ประกอบเกษตรกรรม” ตามระเบียบคณะกรรมการนโยบายและแผนพัฒนาการเกษตรและสหกรณ์ว่าด้วยการขึ้นทะเบียนเกษตรกร (ไม่รวมการประมงและทอผ้า) รวมถึงการใช้พื้นที่ต่อเนื่อง และช่วงพักการเกษตรเพื่อฟื้นฟูสภาพที่ดินหรือสิ่งปลูกสร้าง การพักที่ดินระหว่างฤดูกาลการผลิต และการตัดวงจรโรคด้วย ทั้งนี้ การประกอบเกษตรกรรมที่มีชนิดพืช สัตว์ ลักษณะการทำประโยชน์ตามบัญชีท้ายประกาศกระทรวงการคลังและกระทรวงมหาดไทย



ประเด็น	รายละเอียด
	<p>ให้มีอัตราขั้นต่ำ,พื้นที่คอก/โรงเรือน,การใช้ที่ดิน หรือลักษณะการใช้ประโยชน์ตามบัญชีแนบท้ายที่ประกาศกำหนด</p> <p>๔.๒ <b>อยู่อาศัย</b> หมายถึง การใช้ประโยชน์ในที่ดินหรือสิ่งปลูกสร้างที่มีวัตถุประสงค์เพื่อการอยู่อาศัยรวมถึงที่ใช้ประโยชน์ต่อเนื่อง และช่วงเวลาระหว่างการก่อสร้าง หรือปรับปรุงต่อเติมสิ่งปลูกสร้างด้วย เว้นแต่ที่ดินหรือสิ่งปลูกสร้างของผู้ประกอบการที่อยู่ระหว่างการพัฒนา หรือสร้างเสร็จแล้วแต่ยังไม่ได้ขายตามกฎหมายว่าด้วยการจัดสรรที่ดิน และกฎหมายว่าด้วยอาคารชุด, โรงแรมตามกฎหมายว่าด้วยโรงแรม, ที่ดินหรือสิ่งปลูกสร้างที่ให้บริการเป็นที่พักรั่วคราวสำหรับคนเดินทางหรือบุคคลอื่นใดโดยคิดค่าตอบแทน ทั้งนี้ ไม่รวมถึงกรณีที่ดินที่คิดค่าตอบแทนเป็นรายเดือนขึ้นไปหรือโฮมสเตย์, อสังหาริมทรัพย์รอการขายของสถาบันการเงินและบริษัทบริหารสินทรัพย์ตามกฎหมายว่าด้วยการนั้น</p> <p>๔.๓ <b>อื่นๆ</b> หมายถึง การใช้ประโยชน์ที่นอกเหนือจากการประกอบการเกษตรหรืออยู่อาศัย</p> <p>๔.๔ <b>ทิ้งไว้ว่างเปล่าหรือไม่ได้ทำประโยชน์ตามควรแก่สภาพ</b> หมายถึง โดยสภาพใช้ประโยชน์ได้แต่ไม่ทำประโยชน์หรือไม่ใช้ตลอดปีที่ผ่านมา ไม่รวมถึงที่ดินซึ่งอยู่ระหว่างเตรียมการใช้ประโยชน์ อยู่ระหว่างก่อสร้าง ถูกรอนสิทธิโดยกฎหมาย/คำสั่ง/คำพิพากษา/การพิจารณาคดีเกี่ยวกับกรรมสิทธิ์หรือสิทธิครอบครอง ทั้งนี้ การพิจารณาให้คำนึงถึงสิ่งแวดล้อม สภาพภูมิประเทศ สภาพดิน ความลาดชันของดิน และการใช้ประโยชน์ในบริเวณใกล้เคียง</p>
๕. <b>ฐานภาษี</b>	<p>มูลค่าทั้งหมดของที่ดินและสิ่งปลูกสร้าง โดยคำนวณจากราคาประเมินทุนทรัพย์ที่ดินสิ่งปลูกสร้าง และห้องชุดตามราคาประเมินทุนทรัพย์ของอสังหาริมทรัพย์ที่คณะกรรมการประจำจังหวัดกำหนดโดยความเห็นชอบของคณะกรรมการกำหนดราคาประเมินทุนทรัพย์ ซึ่งกรมธนารักษ์/สำนักงานธนารักษ์พื้นที่จะส่งบัญชีกำหนดราคาประเมินทุนทรัพย์ให้ อปท. ใช้เป็นฐานในการคำนวณภาษี</p>
๖. <b>การลด ยกเว้น และบรรเทาภาระภาษี</b>	<p><b>๑. การลดภาษี</b></p> <p>๑.๑ <b>มาตรา ๕๕</b> : ลดภาษีที่ดินหรือสิ่งปลูกสร้างบางประเภท เพื่อให้เหมาะสมกับสภาพความจำเป็นทางเศรษฐกิจ สังคม เหตุการณ์ กิจการ หรือสภาพแห่งท้องที่ ไม่เกินร้อยละ ๕๐ ของภาษีที่ต้องเสีย</p> <p>๑.๒ <b>มาตรา ๕๖ และมาตรา ๕๗</b> : ลดภาษีที่ดินหรือสิ่งปลูกสร้าง กรณีทรัพย์สินเสียหาย หรือถูกทำลายตามสัดส่วนความเสียหาย</p> <p><b>๒. การยกเว้นภาษี</b></p> <p>๒.๑ <b>มาตรา ๘ (๑) - (๑๒)</b> : ให้ที่ดินหรือสิ่งปลูกสร้างตามที่บัญญัติได้รับยกเว้นการจัดเก็บภาษี</p> <p>๒.๒ <b>มาตรา ๔๐</b> : ยกเว้นภาษีกรณีที่ดินหรือสิ่งปลูกสร้างที่เจ้าของเป็นบุคคลธรรมดาใช้ประโยชน์ในการประกอบเกษตรกรรม ไม่เกิน ๕๐ ไร่</p>



ประเด็น	รายละเอียด
	<p>๒.๓ มาตรา ๔๑ : ยกเว้นภาษีที่ดินหรือสิ่งปลูกสร้างที่เจ้าของเป็นบุคคลธรรมดาใช้ประโยชน์ในการอยู่อาศัยและมีชื่อในทะเบียนบ้าน ภาษีเป็นเจ้าของบ้านและที่ดิน ไม่เกิน ๕๐ ล้านบาท และกรณีเป็นเจ้าของบ้าน ไม่เกิน ๑๐ ล้านบาท</p> <p>๒.๔ มาตรา ๙๖ : ยกเว้นภาษีที่ดินหรือสิ่งปลูกสร้างที่เจ้าของเป็นบุคคลธรรมดาใช้ประโยชน์ในการประกอบเกษตรกรรม ในปี พ.ศ. ๒๕๖๓ – ๒๕๖๕</p> <p><b>๓. การบรรเทาภาระภาษี</b></p> <p>มาตรา ๙๗ : กรณีผู้เสียภาษีได้รับการประเมินภาษีสูงกว่าที่เคยเสียในปี พ.ศ. ๒๕๖๒ ให้ผู้เสียภาษีชำระภาษีตามจำนวนที่ต้องเสียในปีก่อน เหลือเท่าใด ให้ชำระภาษี ดังนี้</p> <ul style="list-style-type: none"> <li>- ปี พ.ศ. ๒๕๖๓ ร้อยละ ๒๕ ของภาษีที่เหลือ</li> <li>- ปี พ.ศ. ๒๕๖๔ ร้อยละ ๕๐ ของภาษีที่เหลือ</li> <li>- ปี พ.ศ. พ.ศ. ๒๕๖๕ ร้อยละ ๗๕ ของภาษีที่เหลือ</li> </ul>
<p><b>๗. กระบวนการจัดเก็บภาษี</b></p>	<p>๗.๑ อปท. สำรวจและจัดทำบัญชีรายการที่ดินและสิ่งปลูกสร้างที่จะใช้ในการจัดเก็บภาษีภายในเดือนพฤศจิกายน (ปี ๒๕๖๓ ขยายเวลาจนถึงเดือนมีนาคม ๒๕๖๓)</p> <p>๗.๒ อปท. ประกาศราคาประเมินทุนทรัพย์ของที่ดินและสิ่งปลูกสร้างภายในเดือนมกราคม (ปี ๒๕๖๓ ขยายเวลาจนถึงเดือนพฤษภาคม ๒๕๖๓)</p> <p>๗.๓ อปท. แจ้งการประเมินภาษีภายในเดือนกุมภาพันธ์ (ปี ๒๕๖๓ ขยายเวลาจนถึงเดือนมิถุนายน ๒๕๖๓)</p> <p>๗.๔ ผู้เสียภาษีชำระภาษีภายในเดือนเมษายน (ปี ๒๕๖๓ ขยายเวลาจนถึงเดือนสิงหาคม ๒๕๖๓)</p> <p>๗.๕ อปท. แจ้งรายชื่อผู้ค้างชำระภาษีให้กรมที่ดินภายในเดือนมิถุนายน (ปี ๒๕๖๓ ขยายเวลาจนถึงเดือนตุลาคม ๒๕๖๓)</p> <p>๗.๖ อปท. รายงานข้อมูลการจัดเก็บภาษีภายในเดือนมกราคม</p>
<p><b>๘. เบี้ยปรับและเงินเพิ่ม</b></p>	<p>ผู้เสียภาษีที่ค้างชำระภาษีต้องเสียเบี้ยปรับและเงินเพิ่ม ดังนี้</p> <p>๘.๑ <b>เบี้ยปรับ</b> ร้อยละ ๑๐ – ๔๐ ของค่าภาษีค้างชำระ แล้วแต่กรณี ดังนี้</p> <ol style="list-style-type: none"> <li>(๑) มาชำระก่อน อปท. มีหนังสือแจ้งเตือน เสียเบี้ยปรับร้อยละ ๑๐</li> <li>(๒) มาชำระภายในกำหนดหนังสือแจ้งเตือน เสียเบี้ยปรับร้อยละ ๒๐</li> <li>(๓) มาชำระเกินกำหนดในหนังสือแจ้งเตือน เสียเบี้ยปรับร้อยละ ๔๐</li> </ol> <p>๘.๒ <b>เงินเพิ่ม</b> ร้อยละ ๑ ต่อเดือนของค่าภาษีค้างชำระ</p>
<p><b>๙. คณะกรรมการตามกฎหมาย</b></p>	<p>๙.๑ <b>คณะกรรมการวินิจฉัยภาษีที่ดินและสิ่งปลูกสร้าง</b></p> <p><b>องค์ประกอบ :</b> ปลัดกระทรวงการคลัง เป็นประธาน ปลัดกระทรวงมหาดไทย อธิบดีกรมที่ดิน อธิบดีกรมส่งเสริมการปกครองท้องถิ่น อธิบดีกรมธนารักษ์ อธิบดีกรมสรรพากร ผู้อำนวยการสำนักงานเศรษฐกิจการคลัง เป็นกรรมการ ข้าราชการสำนักงานเศรษฐกิจการคลัง เป็นเลขานุการ/ข้าราชการ ส.ค. เป็นผู้ช่วยเลขานุการ</p> <p><b>อำนาจหน้าที่ :</b> วินิจฉัยปัญหาการเก็บภาษี ให้คำปรึกษาแนะนำจัดเก็บภาษีและปฏิบัติการอื่นตามกฎหมาย</p>



ประเด็น	รายละเอียด
	<p>๙.๒ คณะกรรมการภาษีที่ดินและสิ่งปลูกสร้างประจำจังหวัด</p> <p><b>องค์ประกอบ :</b> ผู้ว่าราชการจังหวัด เป็นประธาน ปลัดจังหวัด เจ้าพนักงานที่ดินจังหวัด โยธาธิการและผังเมืองจังหวัด ธนารักษ์พื้นที่ สรรพากรพื้นที่ นายก อบจ. นายกเทศมนตรี ๕ คน นายก อบต. ๕ คน ผู้บริหารท้องถิ่นอื่น ๑ คน เป็นกรรมการ ท้องถิ่นจังหวัด เป็นกรรมการและเลขานุการ</p> <p><b>อำนาจหน้าที่</b> พิจารณาเห็นชอบอัตราภาษีตามร่างข้อบัญญัติท้องถิ่น เห็นชอบการลด/ยกเว้นภาษี/ให้คำปรึกษาแนะนำการเก็บภาษีและปฏิบัติการอื่นตามกฎหมาย</p> <p>๙.๓ คณะกรรมการพิจารณาอุทธรณ์การประเมินภาษีประจำจังหวัด</p> <p><b>องค์ประกอบ :</b></p> <p>๑) จังหวัด : ผู้ว่าราชการจังหวัด เป็นประธาน เจ้าพนักงานที่ดินจังหวัด โยธาธิการและผังเมืองจังหวัด ธนารักษ์พื้นที่ สรรพากรพื้นที่ ผู้แทนผู้บริหาร อปท. ๒ คน ผู้ทรงคุณวุฒิ ๒ คน เป็นกรรมการ ข้าราชการ สจจ. เป็นเลขานุการ/ผู้ช่วยเลขานุการ</p> <p>๒) กรุงเทพมหานคร : ปลัดกระทรวงมหาดไทย เป็นประธาน อธิบดีกรมที่ดิน อธิบดีกรมโยธาธิการและผังเมือง อธิบดีกรมส่งเสริมการปกครองท้องถิ่น อธิบดีกรมสรรพากร อธิบดีกรมธนารักษ์ ผู้อำนวยการสำนักงานเศรษฐกิจการคลัง ปลัดกรุงเทพมหานคร ผู้ทรงคุณวุฒิ ๒ คน เป็นกรรมการ ข้าราชการ กรุงเทพมหานคร เป็นเลขานุการ/ผู้ช่วยเลขานุการ</p> <p><b>อำนาจหน้าที่ :</b> พิจารณาวินิจฉัยอุทธรณ์การประเมินภาษี</p>



## กฎหมายลำดับรองที่ออกตามความในพระราชบัญญัติภาษีที่ดินและสิ่งปลูกสร้าง พ.ศ. ๒๕๖๒ จำนวน ๑๙ ฉบับ

สำนักบริหารการคลังท้องถิ่น ๒๑ มกราคม ๒๕๖๓

ที่	ชื่อกฎหมาย	มาตรา	หมายเหตุ
<b>กฎหมายที่ประกาศใช้แล้ว (๑๖ ฉบับ)</b>			
<b>กระทรวงมหาดไทย (๖ ฉบับ)</b>			
๑	กฎกระทรวงกำหนดค่าใช้จ่ายในการจัดเก็บภาษีแทนองค์กรปกครองส่วนท้องถิ่น พ.ศ. ๒๕๖๒	๑๒	ประกาศในราชกิจจานุเบกษา มีผลใช้บังคับตั้งแต่วันที่ ๒๕ ธันวาคม ๒๕๖๒
๒	กฎกระทรวงกำหนดที่ดินหรือสิ่งปลูกสร้างที่ทิ้งไว้ว่างเปล่าหรือไม่ได้ทำประโยชน์ตามควรแก่สภาพ พ.ศ. ๒๕๖๒	๓๗ วรรคสี่	ประกาศในราชกิจจานุเบกษา มีผลใช้บังคับตั้งแต่วันที่ ๒๕ ธันวาคม ๒๕๖๒
๓	กฎกระทรวงกำหนดหลักเกณฑ์และวิธีการในการประกาศราคาประเมินทุนทรัพย์ อัตราภาษี และรายละเอียดอื่นในการจัดเก็บภาษีที่ดินและสิ่งปลูกสร้าง พ.ศ. ๒๕๖๒	๓๙	ประกาศในราชกิจจานุเบกษา มีผลใช้บังคับตั้งแต่วันที่ ๒๕ ธันวาคม ๒๕๖๒
๔	กฎกระทรวงการผ่อนชำระภาษีที่ดินและสิ่งปลูกสร้าง พ.ศ. ๒๕๖๒	๕๒ วรรคสอง	ประกาศในราชกิจจานุเบกษา มีผลใช้บังคับตั้งแต่วันที่ ๒๕ ธันวาคม ๒๕๖๒
๕	ระเบียบกระทรวงมหาดไทยว่าด้วยการดำเนินการตามพระราชบัญญัติภาษีที่ดินและสิ่งปลูกสร้าง พ.ศ. ๒๕๖๒ พ.ศ. ๒๕๖๒	๒๑ วรรคสาม, ๒๓ วรรคสี่, ๒๔, ๓๐, ๕๖, ๕๗ วรรคหนึ่ง, ๖๓ วรรคสอง และ ๗๔ วรรคสอง	ประกาศในราชกิจจานุเบกษา มีผลใช้บังคับตั้งแต่วันที่ ๒๑ สิงหาคม ๒๕๖๒
๖	ประกาศกระทรวงมหาดไทย เรื่อง การดำเนินการตามพระราชบัญญัติภาษีที่ดินและสิ่งปลูกสร้าง พ.ศ. ๒๕๖๒	๑๐, ๒๘ วรรคสาม, ๓๓, ๓๔, ๔๔ วรรคสอง, ๔๑ วรรคหนึ่ง, ๕๔ วรรคสอง และ ๗๓	ประกาศในราชกิจจานุเบกษา มีผลใช้บังคับตั้งแต่วันที่ ๒๖ มิถุนายน ๒๕๖๒
<b>กระทรวงการคลัง (๗ ฉบับ)</b>			
๑	พระราชกฤษฎีกาลดภาษีที่ดินและสิ่งปลูกสร้าง พ.ศ. ๒๕๖๓	๕๕	ประกาศราชกิจจานุเบกษา วันที่ ๒๐ มกราคม ๒๕๖๓ มีผลใช้บังคับตั้งแต่วันที่ ๑ มกราคม ๒๕๖๓
๒	กฎกระทรวงทรัพย์สินที่ได้รับยกเว้นจากการจัดเก็บภาษีที่ดินและสิ่งปลูกสร้าง พ.ศ. ๒๕๖๒	๘ (๑๒)	ประกาศราชกิจจานุเบกษา มีผลใช้บังคับตั้งแต่วันที่ ๒๖ กรกฎาคม ๒๕๖๒
๓	กฎกระทรวงกำหนดหลักเกณฑ์ วิธีการ และเงื่อนไขในการคำนวณมูลค่าที่ดินหรือสิ่งปลูกสร้างที่ไม่มีราคาประเมินทุนทรัพย์ พ.ศ. ๒๕๖๒	๓๕ วรรคสาม	ประกาศราชกิจจานุเบกษา มีผลใช้บังคับตั้งแต่วันที่ ๗ มกราคม ๒๕๖๓
๔	กฎกระทรวงการงดหรือลดเบี้ยปรับ พ.ศ. ๒๕๖๒	๗๑	ประกาศราชกิจจานุเบกษา มีผลใช้บังคับตั้งแต่วันที่ ๗ มกราคม ๒๕๖๓





ที่	ชื่อกฎหมาย	มาตรา	หมายเหตุ
๕	ประกาศกระทรวงการคลัง เรื่อง ยกเว้นภาษีที่ดินหรือสิ่งปลูกสร้างที่เป็นทรัพย์สินของมูลนิธิหรือสถานสาธารณกุศล ลงวันที่ ๒๑ มิถุนายน ๒๕๖๒	๘ (๗)	ประกาศในราชกิจจานุเบกษา มีผลใช้บังคับตั้งแต่วันที่ ๒๖ มิถุนายน ๒๕๖๒
๖	ประกาศกระทรวงการคลัง เรื่อง หลักเกณฑ์การพิจารณาทรัพย์สินของเอกชนเฉพาะส่วนที่ได้ยินยอมให้ทางราชการจัดใช้เพื่อสาธารณประโยชน์ ลงวันที่ ๒๑ มิถุนายน ๒๕๖๒	๘ (๘)	ประกาศในราชกิจจานุเบกษา มีผลใช้บังคับตั้งแต่วันที่ ๒๖ มิถุนายน ๒๕๖๒
๗	ประกาศกระทรวงการคลัง เรื่อง หลักเกณฑ์และวิธีการคำนวณการยกเว้นมูลค่าของฐานภาษีที่ดินและสิ่งปลูกสร้าง ซึ่งเจ้าของเป็นบุคคลธรรมดาใช้เป็นที่อยู่อาศัยและมีชื่อในทะเบียนบ้านตามกฎหมายว่าด้วยการทะเบียนราษฎร ลงวันที่ ๒๑ มิถุนายน ๒๕๖๒	๔๑ วรรคสาม	ประกาศในราชกิจจานุเบกษา มีผลใช้บังคับตั้งแต่วันที่ ๒๖ มิถุนายน ๒๕๖๒
<b>กระทรวงการคลังและกระทรวงมหาดไทย (๓ ฉบับ)</b>			
๑	ประกาศกระทรวงการคลังและกระทรวงมหาดไทย เรื่อง หลักเกณฑ์และวิธีการในการจัดเก็บภาษีสำหรับที่ดินหรือสิ่งปลูกสร้างที่มีการใช้ประโยชน์หลายประเภท ลงวันที่ ๖ ธันวาคม ๒๕๖๒	๓๘	ประกาศในราชกิจจานุเบกษา มีผลใช้บังคับตั้งแต่วันที่ ๑๐ มกราคม ๒๕๖๓
๒	ประกาศกระทรวงการคลังและกระทรวงมหาดไทย เรื่อง หลักเกณฑ์และวิธีการยกเว้นมูลค่าของฐานภาษีที่ดินหรือสิ่งปลูกสร้าง ซึ่งเจ้าของเป็นบุคคลธรรมดาใช้ประโยชน์ในการประกอบเกษตรกรรม ลงวันที่ ๖ ธันวาคม ๒๕๖๒	๔๐ วรรคสอง	ประกาศในราชกิจจานุเบกษา มีผลใช้บังคับตั้งแต่วันที่ ๑๐ มกราคม ๒๕๖๓
๓	ประกาศกระทรวงการคลังและกระทรวงมหาดไทย เรื่อง เหตุจำเป็นทางราชการซึ่งบุคคลธรรมดาต้องย้ายชื่อออกจากทะเบียนบ้าน ลงวันที่ ๖ ธันวาคม ๒๕๖๒	๔๑ วรรคสี่	ประกาศในราชกิจจานุเบกษา มีผลใช้บังคับตั้งแต่วันที่ ๑๐ มกราคม ๒๕๖๓

### กฎหมายที่อยู่ระหว่างดำเนินการ (๓ ฉบับ)

#### กระทรวงการคลัง (๑ ฉบับ)

๑	พระราชกฤษฎีกากำหนดอัตราภาษีที่ใช้จัดเก็บ พ.ศ. ...	๓๗ วรรคห้า	จะประกาศใช้ปี ๒๕๖๕
<b>กระทรวงการคลังและกระทรวงมหาดไทย (๒ ฉบับ)</b>			
๑	ประกาศกระทรวงการคลังและกระทรวงมหาดไทย เรื่อง หลักเกณฑ์การใช้ประโยชน์ในการประกอบเกษตรกรรม	๓๗ วรรคสอง	กระทรวงการคลังอยู่ระหว่างเสนอกระทรวงมหาดไทยพิจารณา
๒	ประกาศกระทรวงการคลังและกระทรวงมหาดไทย เรื่อง หลักเกณฑ์การใช้ประโยชน์ในที่ดินหรือสิ่งปลูกสร้างเป็นที่อยู่อาศัย ลงวันที่ ๖ ธันวาคม ๒๕๖๒	๓๗ วรรคสาม	กระทรวงการคลังอยู่ระหว่างเสนอกระทรวงมหาดไทยพิจารณา



## การประชาสัมพันธ์ การจัดเก็บภาษีที่ดินและสิ่งปลูกสร้าง





## การเตรียมประชาสัมพันธ์การจัดเก็บภาษีที่ดินและสิ่งปลูกสร้าง



### หนังสือสั่งการกระทรวงมหาดไทย

เรื่อง การเตรียมการเพื่อรองรับการจัดเก็บภาษีที่ดินและสิ่งปลูกสร้าง เช่น ศึกษาทำความเข้าใจ ซักซ้อมแนวทางการแต่งตั้งคณะกรรมการต่าง ๆ และดำเนินการจัดประชุมคณะกรรมการอำนวยการแผนที่ภาษี และทะเบียนทรัพย์สินจังหวัด เป็นต้น

### โครงการฝึกอบรมบุคลากรของ อปท.

ให้ความรู้ความเข้าใจในการจัดเก็บภาษีที่ดินและสิ่งปลูกสร้างให้แก่เจ้าหน้าที่ อปท. จำนวน 7,000 แห่งทั่วประเทศ  
ปี 2562 จำนวน 33 รุ่น รุ่นละไม่เกิน 500 คน  
ระหว่างเดือนมิถุนายน ถึง พฤศจิกายน 2562  
ปี 2563 จำนวน 10 รุ่น  
ระหว่างเดือนมกราคม ถึง กุมภาพันธ์ 2563

### สำนักงานเศรษฐกิจการคลัง

#### โครงการประชาสัมพันธ์ภาษีที่ดินและสิ่งปลูกสร้าง

1. โครงการจัดสัมมนาสร้างความรู้ความเข้าใจภาษีที่ดินและสิ่งปลูกสร้าง
2. โครงการประชาสัมพันธ์ภาษีที่ดินและสิ่งปลูกสร้างผ่านสื่อต่าง ๆ
3. โครงการจัดทำสื่อวีดิทัศน์ภาษีที่ดินและสิ่งปลูกสร้าง จำนวน 3 ตอน
4. การแถลงข่าวรายสัปดาห์ในประเด็นเกี่ยวกับภาษีที่ดินและสิ่งปลูกสร้าง

### กรมส่งเสริมการปกครองท้องถิ่น

#### โครงการประชาสัมพันธ์ภาษีที่ดินและสิ่งปลูกสร้าง

1. การประชาสัมพันธ์ภาษีที่ดินและสิ่งปลูกสร้างผ่านทางหนังสือพิมพ์ วิทยุ และโทรทัศน์
2. การจัดทำแอนิเมชัน
3. โปสเตอร์ประชาสัมพันธ์



## ระเบียบวาระที่ ๕ เรื่องอื่น ๆ

- เลือกประธานการประชุมและกำหนดระเบียบวาระการประชุมครั้งต่อไป

ฝ่ายเลขานุการฯ เสนอเพื่อที่ประชุมพิจารณาเลือกประธานการประชุม และระเบียบวาระการประชุมครั้งต่อไป ทั้งนี้ ได้กำหนดวันประชุม คือ วันที่ ๒๐ กุมภาพันธ์ ๒๕๖๓

## ปฏิทินเดือนกุมภาพันธ์ ๒๕๖๓

อาทิตย์	จันทร์	อังคาร	พุธ	พฤหัสบดี	ศุกร์	เสาร์
						๑
๒	๓	๔	๕	๖	๗	๘
๙	๑๐ <small>หยุดชดเชยวันมาฆบูชา</small>	๑๑	๑๒	๑๓	๑๔	๑๕
๑๖	๑๗	๑๘	๑๙	๒๐	๒๑	๒๒
๒๓	๒๔	๒๕	๒๖	๒๗	๒๘	๒๙

จึงเรียนมาเพื่อโปรดพิจารณาเลือกประธานในการประชุม วันประชุม และวาระการประชุมครั้งต่อไป (ครั้งที่ ๒/๒๕๖๓)

มติที่ประชุม

.....  
 .....  
 .....



## -ร่าง-

## แนวทางการกำหนดระเบียบวาระการประชุมครั้งต่อไป

## ๑) การจัดประชุมเพื่อสนับสนุนการติดตามนโยบายหลัก ๑๒ ด้าน ของรัฐบาล

ลำดับ	กระทรวง	ประเด็นนโยบายหลัก
๑.	กค.	<p>๑. การดำเนินนโยบายการเงินการคลังเพื่อให้เศรษฐกิจไทยสามารถตอบสนองต่อความผันผวนของเศรษฐกิจโลก</p> <p>๒. การดูแลหน่วยงานภาครัฐดำเนินการตามกฎหมายวินัยการเงินการคลังของรัฐอย่างเคร่งครัด</p> <p>๓. การเร่งปรับโครงสร้างการจัดเก็บรายได้ภาครัฐ</p> <p>๔. การปฏิรูประบบการออม โดยจัดให้มีระบบการออม เพื่อการเกษียณอายุอย่างทั่วถึง รวมทั้งพัฒนาตลาดเงินและตลาดทุนให้เป็นแหล่งเงินทุนแก่ผู้ประกอบการและเป็นช่องทางการออมของประชาชน</p>
๒.	กต.	<p>๑. การสร้างบทบาทที่สร้างสรรค์ของไทยในภูมิภาคและเวทีโลก</p> <p>๒. การขับเคลื่อนการพัฒนาภายใต้เป้าหมายการพัฒนาที่ยั่งยืนในกรอบสหประชาชาติ</p> <p>๓. การส่งเสริมความร่วมมือระหว่างประเทศด้านความมั่นคง</p> <p>๔. การขับเคลื่อนงานการทูตเชิงรุกเพื่อประชาชน เพื่อคุ้มครองผลประโยชน์ของคนไทย แรงงานไทย และภาคเอกชนไทยในต่างประเทศ</p>
๓.	กก.	<p>๑. การพัฒนาคุณภาพและความหลากหลายของแหล่งท่องเที่ยว</p> <p>๒. การพัฒนาคุณภาพและมาตรฐานธุรกิจบริการเกี่ยวกับการท่องเที่ยว</p> <p>๓. การส่งเสริมให้เกิดการกระจายรายได้จากธุรกิจท่องเที่ยวสู่ชุมชน</p> <p>๔. การเพิ่มมาตรฐานการดูแลรักษาความปลอดภัยแก่นักท่องเที่ยว จากอาชญากรรม การฉ้อฉล และอุบัติเหตุที่เกิดจากความบกพร่องของผู้ประกอบการ</p>
๔.	พม.	<p>๑. การปรับปรุงระบบสวัสดิการและพัฒนาคุณภาพชีวิตของประชาชน</p> <p>๒. การแก้ไขปัญหาในการดำรงชีวิตของประชาชน</p> <p>๓. ปรับปรุงระบบภาษีและการให้สินเชื่อที่เอื้อให้ประชาชนสามารถมีที่อยู่อาศัยเป็นของตนเองได้ตามความพร้อม</p> <p>๔. การแก้ไขปัญหาหนี้สินและลดภาระหนี้สินของประชาชน</p>





ลำดับ	กระทรวง	ประเด็นนโยบายหลัก
๕	อว.	<p>๑. การพัฒนาสภาพแวดล้อมและระบบนิเวศที่เอื้อต่อการส่งเสริมวิทยาศาสตร์ เทคโนโลยี การวิจัยและพัฒนา และนวัตกรรม</p> <p>๒. การสร้างแพลตฟอร์มเพื่อใช้ในการออกแบบนวัตกรรมเชิงนโยบาย</p> <p>๓. การสนับสนุนการพัฒนาโรงงาน ห้องปฏิบัติการต้นแบบที่เป็นโครงสร้างพื้นฐานด้านวิทยาศาสตร์ เทคโนโลยี วิจัย และนวัตกรรมในระดับต้นน้ำ</p> <p>๔. การสร้างระบบจัดการข้อมูลเพื่อรองรับการบริหารจัดการงานวิจัยอย่างมีประสิทธิภาพ</p>
๖	กษ.	<p>๑. การส่งเสริมการปลูกไม้มีค่าเป็นพืชเศรษฐกิจ</p> <p>๒. การพัฒนาองค์กรเกษตรและเกษตรกรรุ่นใหม่</p> <p>๓. การส่งเสริมการทำปศุสัตว์ให้เกษตรกรให้มีรายได้เพิ่มขึ้น</p> <p>๔. การฟื้นฟูและสนับสนุนอาชีพการทำประมงให้เกิดความยั่งยืนบนพื้นฐานของการรักษาทรัพยากรทางการประมงและทรัพยากรทางทะเลให้มีความสมบูรณ์</p>
๗	คค.	<p>๑. การพัฒนาโครงสร้างพื้นฐานด้านคมนาคมให้ครอบคลุมพื้นที่ทั่วประเทศและสามารถรองรับการขนส่งและการเดินทางต่อเนื่องหลายรูปแบบ</p> <p>๒. การแก้ไขปัญหาจราจรติดขัดในพื้นที่เขตเมือง</p> <p>๓. การพัฒนาระบบขนส่งมวลชนสาธารณะให้มีประสิทธิภาพ</p> <p>๔. การนำระบบเทคโนโลยีสารสนเทศมาใช้ในการควบคุมสั่งการจราจรและวางแผนการเดินทาง</p>
๘	ดศ.	<p>๑. การพัฒนาโครงสร้างและระบบการบริหารจัดการภาครัฐสมัยใหม่</p> <p>๒. การพัฒนาระบบข้อมูลขนาดใหญ่ในการบริหารราชการแผ่นดิน</p> <p>๓. การลงทุนในอินเทอร์เน็ต เกตเวย์ และเทคโนโลยีสื่อสารไร้สายในระบบ 5 G</p> <p>๔. การพัฒนาการค้าสู่รูปแบบพาณิชย์อิเล็กทรอนิกส์ให้เชื่อมโยงการค้า การชำระเงิน และการขนส่งสู่ระบบออนไลน์</p>
๙	ทส.	<p>๑. การปกป้องรักษาฟื้นฟูทรัพยากรป่าไม้และสัตว์ป่า</p> <p>๒. การส่งเสริมการบริหารจัดการน้ำทั้งระบบแหล่งน้ำชุมชนและทะเล</p> <p>๓. การสร้างความมั่นคงของฐานทรัพยากรแร่และทรัพยากรทางทะเลและชายฝั่งเพื่อการพัฒนาประเทศและเพิ่มขีดความสามารถในการแข่งขัน</p> <p>๔. การแก้ไขปัญหาก๊าซเรือนกระจกและผลกระทบจากการเปลี่ยนแปลงสภาพภูมิอากาศ</p>



ลำดับ	กระทรวง	ประเด็นนโยบายหลัก
๑๐.	พณ.	<p>๑. การเสริมสร้างความมั่นคงทางด้านพลังงานให้สามารถพึ่งพาตนเองได้</p> <p>๒. การสนับสนุนการผลิตและการใช้พลังงานทดแทนตามศักยภาพของแหล่งเชื้อเพลิงในพื้นที่</p> <p>๓. การยกระดับโครงข่ายระบบไฟฟ้าและพลังงานให้มีความทันสมัย ทัวถึง เพียงพอ และมีเสถียรภาพ</p> <p>๔. การส่งเสริมการวิจัยและพัฒนาเทคโนโลยีด้านพลังงาน</p>
๑๑	พณ.	<p>๑. การส่งเสริมการค้าในรูปแบบพาณิชย์อิเล็กทรอนิกส์ เพื่อเพิ่มโอกาสให้ผู้ประกอบการรายย่อยทั้งในภาคการผลิตและบริการในการเข้าถึงตลาด</p> <p>๒. การพัฒนาการอำนวยความสะดวกเพื่อสนับสนุนธุรกิจการค้า การนำเข้าส่งออก และโลจิสติกส์ ในรูปแบบดิจิทัล</p> <p>๓. การส่งเสริมธุรกิจการค้าปลีกพาณิชย์อิเล็กทรอนิกส์ (e-commerce) ข้ามพรมแดน</p> <p>๔. การพัฒนาการค้าการลงทุนเพื่อมุ่งการเป็นชาติการค้า การบริการ และการลงทุนในภูมิภาค</p>
๑๒.	มท.	<p>๑. การสร้างความสงบและความปลอดภัยตั้งแต่ระดับชุมชน</p> <p>๒. การพัฒนาระบบบริหารจัดการน้ำประปาพัฒนาคุณภาพประปา</p> <p>๓. การแก้ไขปัญหาหาระบบระบายน้ำและระบบบำบัดน้ำเสีย</p> <p>๔. การแก้ไขปัญหาที่อยู่อาศัย ที่ดินทำกิน และสร้างชุมชนที่น่าอยู่</p>
๑๓	ยธ.	<p>๑. การปรับปรุงขั้นตอนและระยะเวลาการให้บริการ การอำนวยความสะดวก ต้นทุนค่าใช้จ่าย กฎหมาย กฎ และระเบียบต่าง ๆ ของภาครัฐ</p> <p>๒. การพัฒนากฎหมายและกระบวนการยุติธรรม</p> <p>๓. การพัฒนาประสิทธิภาพระบบการสืบสวนสอบสวนด้านการปราบปรามอาชญากรรมพิเศษ</p> <p>๔. การบูรณาการหน่วยงานที่เกี่ยวข้องในกระบวนการยุติธรรมให้ดำเนินงานสอดคล้องประสานกันอย่างเป็นเอกภาพ</p>
๑๔	รง.	<p>๑. การยกระดับรายได้ค่าแรงแรกเข้าและกลไกการปรับอัตราค่าจ้างที่สอดคล้องกับสมรรถนะแรงงาน</p> <p>๒. การพัฒนาทักษะอาชีพทุกช่วงวัย</p>



ลำดับ	กระทรวง	ประเด็นนโยบายหลัก
		๓. การพัฒนาทักษะฝีมือแรงงานผ่านกลไกคณะกรรมการไตรภาคี ๔. การจูงใจให้แรงงานพัฒนาตนเองปรับเปลี่ยนทักษะและเปลี่ยนสายอาชีพให้ตรงกับความต้องการของตลาดแรงงาน อุตสาหกรรมเป้าหมาย และความก้าวหน้าของเทคโนโลยี
๑๕.	วธ.	๑. การส่งเสริมวัฒนธรรมและเอกลักษณ์ของชาติ ๒. การส่งเสริมสถาบันศาสนาทุกศาสนาให้มีบทบาทในการเผยแผ่หลักคำสอนที่ดีงาม และปลูกฝังคุณธรรม จริยธรรม ๓. การสร้างความรู้ความเข้าใจในขนบธรรมเนียมประเพณี วัฒนธรรมของประเทศเพื่อนบ้านที่มีความหลากหลายในลักษณะพหุสังคมที่อยู่ร่วมกัน ๔. การส่งเสริมความร่วมมือทางวัฒนธรรมของไทยด้วยการส่งเสริมเอกลักษณ์ อัตลักษณ์ ศิลปวัฒนธรรม เพื่อสร้างการรับรู้ที่กว้างขวางมากขึ้นในเวทีโลก
๑๖	สธ.	๑. การพัฒนาระบบบริการสาธารณสุขสมัยใหม่และแพทย์แผนไทย ๒. การส่งเสริมการป้องกันและควบคุมปัจจัยเสี่ยงต่อสุขภาพ ๓. การพัฒนาและยกระดับความรู้อาสาสมัครสาธารณสุขประจำหมู่บ้าน (อสม.) ๔. การสร้างหลักประกันทางสังคมที่ครอบคลุมด้านการศึกษา สุขภาพ การมีงานทำที่เหมาะสมกับประชากรทุกกลุ่ม
๑๗	อก.	๑. การวางรากฐานระบบเศรษฐกิจของประเทศสู่อนาคต ๒. การดึงดูดการลงทุนของภาคเอกชนในเขตพัฒนาพิเศษภาคตะวันออก เขตเศรษฐกิจพิเศษ และเมืองอัจฉริยะ ๓. การพัฒนาทักษะของผู้ประกอบการขนาดกลางและขนาดย่อมและชุมชน ๔. การสร้างผู้ประกอบการอัจฉริยะทั้งในส่วนผู้ประกอบการขนาดกลางและขนาดย่อม เกษตรกร รวมถึงผู้ประกอบการยุคใหม่



## ๒) การจัดประชุมเพื่อสนับสนุนการติดตามนโยบายเร่งด่วนของรัฐบาล

ลำดับ	กระทรวง	ประเด็นนโยบายเร่งด่วน
๑.	กค.	๑. ลดหนี้ ๓ ส่วน คือ ๑) กองทุนหมู่บ้าน ๒) กองทุนเงินให้กู้ยืมเพื่อการศึกษา ๓) หนี้สินนอกระบบ ๒. ปรับปรุงระบบ "ภาษี" และการขยายโอกาสการเข้าถึง "สินเชื่อที่อยู่อาศัย" ๓. บัตรสวัสดิการแห่งรัฐ
๒	กต.	สร้างความร่วมมือกับประเทศเพื่อนบ้านทำลาย "แหล่งผลิต" และ "เครือข่าย"
๓	กก.	ส่งเสริม การท่องเที่ยว "เมืองหลัก" "เมืองรอง" และ "การท่องเที่ยวชุมชน"
๔	พม.	เบี้ยยังชีพ "ผู้สูงอายุ" "คนพิการ" ที่มีรายได้น้อย ขยายสิทธิกลุ่ม "มารดาตั้งครรภ์" "เด็กแรกเกิด" "เด็กวัยเรียน"
๕	อว.	สร้างแพลตฟอร์มการเรียนรู้ใหม่ในระบบดิจิทัลเพื่อส่งเสริมให้เด็กไทยยุคใหม่เก่งวิชา "วิทยาศาสตร์" "เทคโนโลยี" "วิศวกรรม" "คณิตศาสตร์" "โปรแกรมเมอร์" "ภาษาต่างประเทศ" "ภาษาคอมพิวเตอร์" หรือ Coding ตั้งแต่ระดับ "ประถมศึกษา"
๖	กษ.	๑. ปรับปรุง "ระบบที่ดินทำกิน" ให้เกษตรกรเข้าถึงได้ ๒. ลดอุปสรรคการประกอบอาชีพ "ประมงพาณิชย์" และ "ประมงชายฝั่ง" รวมถึงดูแล "ประมงพื้นบ้าน" ให้สอดคล้องกับมาตรฐานสากล ๓. จัดพื้นที่การเกษตรให้สอดคล้องกับระบบบริหารจัดการน้ำและคุณภาพดินตาม Agri-Map ๔. การทำการเกษตรยุคใหม่ต้องใช้ "นวัตกรรม" เข้ามาลดต้นทุนการผลิต ๕. ส่งเสริมการใช้ "ผลผลิตทางการเกษตร" เพื่อแก้ไขปัญหาสินค้าเกษตรล้นตลาด เช่น การใช้ผลผลิตการเกษตรใน "อุตสาหกรรมพลังงาน" การส่งเสริมการใช้ "ยางพารา" ในโครงสร้างพื้นฐานของประเทศ หรือถนนยางพาราทั่วประเทศ ๖. เร่งพัฒนาการปฏิบัติการ "ฝนหลวง" เพื่อช่วยเหลือพี่น้องเกษตรกรไม่ให้พืชผลทางการเกษตรต้องยืนต้นตายจากการขาดแคลนน้ำ หรือภาวะภัยแล้ง
๗	คค.	๑. พัฒนาระบบขนส่งสาธารณะด้วยเทคโนโลยีดิจิทัล ๒. ส่งเสริมการใช้ "ผลผลิตทางการเกษตร" การส่งเสริมการใช้ "ยางพารา" ในโครงสร้างพื้นฐานของประเทศ หรือถนนยางพาราทั่วประเทศ
๘	ดศ.	๑. วางรากฐานการพัฒนาเทคโนโลยีสื่อสารไร้สายในระบบ 5G เพื่อพัฒนาทักษะของผู้ประกอบการ ส่งเสริมการให้บริการสาธารณสุข และการศึกษาทางไกล



ลำดับ	กระทรวง	ประเด็นนโยบายเร่งด่วน
		<p>๒. ขับเคลื่อนเศรษฐกิจดิจิทัลในอนาคต และการใช้ปัญญาประดิษฐ์</p> <p>๓. การสร้างความรู้ความเข้าใจการใช้เทคโนโลยี ดิจิทัล สื่อออนไลน์ และเครือข่ายสังคมออนไลน์ เพื่อป้องกันผลกระทบในเชิงสังคม สร้างความปลอดภัย ดูแลปัญหาอาชญากรรมทางไซเบอร์ และสามารถนำเทคโนโลยีเป็นเครื่องมือในการกระจายข่าวสารที่ถูกต้อง เกิดความสามัคคีในสังคม</p>
๙	ทส.	<p>๑. ปรับปรุง "ระบบที่ดินทำกิน" ให้เกษตรกรเข้าถึงได้</p> <p>๒. การต่อยอด "อุตสาหกรรมเป้าหมาย" เร่งพัฒนาขับเคลื่อนเศรษฐกิจใหม่ อาทิ "เศรษฐกิจชีวภาพ" "เศรษฐกิจหมุนเวียน" "เศรษฐกิจสีเขียว"</p> <p>๓. การจัดเตรียมมาตรการรองรับภัยแล้ง</p>
๑๐	พณ.	ส่งเสริมการใช้ผลผลิตการเกษตรใน "อุตสาหกรรมพลังงาน"
๑๑	พณ.	<p>๑. มาตรการตั้งรับ "การกีดกันทางการค้า" เร่งเพิ่ม "ช่องทาง" การส่งออกที่ถือเป็นรายได้หลักของประเทศ</p> <p>๒. สร้างหลักประกันทางรายได้ให้แก่เกษตรกรกำหนดเป้าหมาย "รายได้" จากข้าว ยางพารา มันสำปะหลัง ปาล์ม อ้อย ข้าวโพด ด้วยการชดเชย "ประกันรายได้" และ ดำเนินการ "ประกันภัยสินค้าเกษตร" ส่งเสริม "เกษตรพันธสัญญา"</p> <p>๓. การพัฒนาทักษะของผู้ประกอบการอัจฉริยะทั้งในส่วนผู้ประกอบการขนาดกลาง ขนาดย่อม เกษตรกร รวมถึงผู้ประกอบการยุคใหม่</p>
๑๒	มท.	ดำเนินมาตรการป้องกัน "ก่อน" เกิดภัย การให้ความช่วยเหลือ "ระหว่าง" เกิดภัย การแก้ไข ปัญหาใน "ระยะยาว" โดยเฉพาะ "ระบบเตือนภัย" ต้องมีการจัดระบบติดตามสถานการณ์อย่างต่อเนื่อง รวมถึงกำหนดมาตรการ "บรรเทาความเดือดร้อน" ประชาชนให้ได้มากที่สุดและทันท่วงที
๑๓	ยธ.	<p>๑. ปรับปรุงการฉ้อโกงหลอกลวงประชาชน</p> <p>๒. ดำเนินการ "มาตรการทางการเมือง" ควบคู่ไปกับ "มาตรการทางกฎหมาย" กับผู้กระทำความผิด และ นำ "เทคโนโลยี" มาใช้ "เฝ้าระวัง" การทุจริตประพฤติมิชอบ รวมถึงเร่งรัดขั้นตอนของกฎหมายกับผู้กระทำความผิด ให้ภาคเอกชน และประชาชนเข้ามามีส่วนร่วม ป้องกัน และเฝ้าระวังการทุจริตในโครงการขนาดใหญ่ของรัฐ</p>





ลำดับ	กระทรวง	ประเด็นนโยบายเร่งด่วน
		<p>๓. พัฒนาบุคลากร "ผู้เสพ" พร้อมสร้าง "โอกาส" "อาชีพ" และ "รายได้" ให้สามารถกลับมาใช้ชีวิตปกติในสังคมได้</p> <p>๔. ใช้กระบวนการมีส่วนร่วมจากทุกภาคส่วนบังคับใช้ "กฎหมาย" อย่างเคร่งครัด สร้างความร่วมมือกับประเทศเพื่อนบ้านทำลาย "แหล่งผลิต" และ "เครือข่าย"</p> <p>๕. ลดข้อจำกัดด้านกฎหมายที่เป็นปัญหาอุปสรรคต่อการทำธุรกิจและการดำรงชีวิตของประชาชน แก้ไขกฎหมายที่ไม่เป็นธรรม ล้าสมัย ซึ่งเป็นอุปสรรคต่อการพัฒนาประเทศ</p> <p>๖. การสนับสนุนให้มีการศึกษา การรับฟังความคิดเห็นของประชาชน และการดำเนินการเพื่อแก้ไขเพิ่มเติมรัฐธรรมนูญ</p>
๑๔	รง.	<p>๑. ลดข้อจำกัดในการประกอบอาชีพ</p> <p>๒. การยกระดับรายได้ หรือค่าแรงขั้นต่ำ ต้องสอดคล้องกับการพัฒนา "ทักษะฝีมือแรงงาน" ผ่านกลไก "คณะกรรมการไตรภาคี"</p> <p>๓. สนับสนุนการปรับ "เปลี่ยนทักษะ" และ "เปลี่ยนสายอาชีพ" ให้ตรงกับความต้องการของ "ตลาดแรงงาน" "อุตสาหกรรมเป้าหมาย" และ "ความก้าวหน้าของเทคโนโลยี"</p>
๑๕	วธ.	ปลูกฝังคุณธรรม จริยธรรมในการดำเนินชีวิต
๑๖	ศธ.	โรงเรียนทุกแห่งทั่วประเทศต้องมีคุณภาพถึงระดับตำบล และต้องมี "หลักสูตรออนไลน์" ประกอบการเรียนการสอน และมีความเชื่อมโยงระหว่างระบบการศึกษา กับภาคธุรกิจ
๑๗	สธ.	<p>๑. ลดความเหลื่อมล้ำของ "คุณภาพการบริการสุขภาพ" ทั้งระบบ พัฒนาศักยภาพโรงพยาบาลส่งเสริมสุขภาพตำบล (รพ.สต.) และสนับสนุนอาสาสมัครสาธารณสุขประจำหมู่บ้าน (อสม.) เพื่อนำไปสู่การให้บริการการรักษาพยาบาลที่ดีแก่พี่น้องประชาชน</p> <p>๒. เร่งศึกษาวิจัยและพัฒนาเทคโนโลยี "กัญชา" "กัญชง" รวมถึงพืชสมุนไพรเพื่อนำมาใช้ประโยชน์ในอุตสาหกรรมทางการแพทย์</p>
๑๘	อก.	การต่อยอด "อุตสาหกรรมเป้าหมาย" เร่งพัฒนาขับเคลื่อนเศรษฐกิจใหม่ อาทิ "เศรษฐกิจชีวภาพ" "เศรษฐกิจหมุนเวียน" "เศรษฐกิจสีเขียว"

จึงเรียนมาเพื่อโปรดพิจารณา

มติที่ประชุม

.....

.....



## นโยบายหลัก ๑๒ ด้าน

๑. การปกป้องและเชิดชูสถาบันพระมหากษัตริย์
๒. การสร้างความมั่นคงและความปลอดภัยของประเทศ และความสงบสุขของประเทศ
๓. การทำนุบำรุงศาสนา ศิลปะ และวัฒนธรรม
๔. การสร้างบทบาทของไทยในเวทีโลก
๕. การพัฒนาเศรษฐกิจและความสามารถในการแข่งขันของไทย
๖. การพัฒนาพื้นที่เศรษฐกิจและการกระจายความเจริญสู่ภูมิภาค
๗. การพัฒนาสร้างความเข้มแข็งจากฐานราก
๘. การปฏิรูปกระบวนการเรียนรู้และการพัฒนาศักยภาพของคนไทยทุกช่วงวัย
๙. การพัฒนาระบบสาธารณสุข และหลักประกันทางสังคม
๑๐. การฟื้นฟูทรัพยากรธรรมชาติและการรักษาสิ่งแวดล้อมเพื่อสร้างการเติบโตอย่างยั่งยืน
๑๑. การปฏิรูปการบริหารจัดการภาครัฐ
๑๒. การป้องกันและปราบปรามการทุจริตและประพฤติมิชอบ และกระบวนการยุติธรรม

## นโยบายเร่งด่วน ๑๒ เรื่อง

๑. การแก้ไขปัญหาในการดำรงชีวิตของประชาชน
๒. การปรับปรุงระบบสวัสดิการและพัฒนาคุณภาพชีวิตของประชาชน
๓. มาตรการเศรษฐกิจเพื่อรองรับความผันผวนของเศรษฐกิจโลก
๔. การให้ความช่วยเหลือเกษตรกรและพัฒนานวัตกรรม
๕. การยกระดับศักยภาพของแรงงาน
๖. การวางรากฐานระบบเศรษฐกิจของประเทศสู่อนาคต
๗. การเตรียมคนไทยสู่ศตวรรษที่ ๒๑
๘. การแก้ไขปัญหาทุจริตและประพฤติมิชอบในวงราชการ ทั้งฝ่ายการเมืองและฝ่ายราชการประจำ
๙. การแก้ไขปัญหาอาชญากรรม และปัญหาความไม่สงบในพื้นที่ชายแดนภาคใต้
๑๐. การพัฒนาระบบการให้บริการประชาชน
๑๑. การจัดเตรียมมาตรการรองรับภัยแล้งและอุทกภัย
๑๒. การสนับสนุนให้มีการศึกษา การรับฟังความคิดเห็นของประชาชน และการดำเนินการเพื่อแก้ไขเพิ่มเติมรัฐธรรมนูญ



# การประชุมคณะกรรมการผู้ช่วยรัฐมนตรี ครั้งที่ 1/2563

## วาระที่ 3.3 การแก้ปัญหาภัยแล้งและการบริหารจัดการน้ำ

23 มกราคม 2563 : ณ ห้องประชุม 301 ชั้น 3 ตึกบัญชาการ 1  
ทำเนียบรัฐบาล

ศูนย์ป้องกันวิกฤติน้ำ กรมทรัพยากรน้ำ  
กระทรวงทรัพยากรธรรมชาติและสิ่งแวดล้อม

# หัวข้อในการนำเสนอ:

- 1: ข้อมูลทรัพยากรน้ำประเทศไทย
- 2: สถานการณ์แม่น้ำโขง
- 3: พื้นที่คาดการณ์และพื้นที่ภัยแล้ง ปี 62/63
- 4: แผนปฏิบัติการเตรียมความพร้อมเครื่องมือ/เครื่องจักร
- 5: ผลการช่วยเหลือภัยแล้ง ปี 62/63





# (1) ข้อมูลด้านทรัพยากรน้ำ: วัฏจักรน้ำ

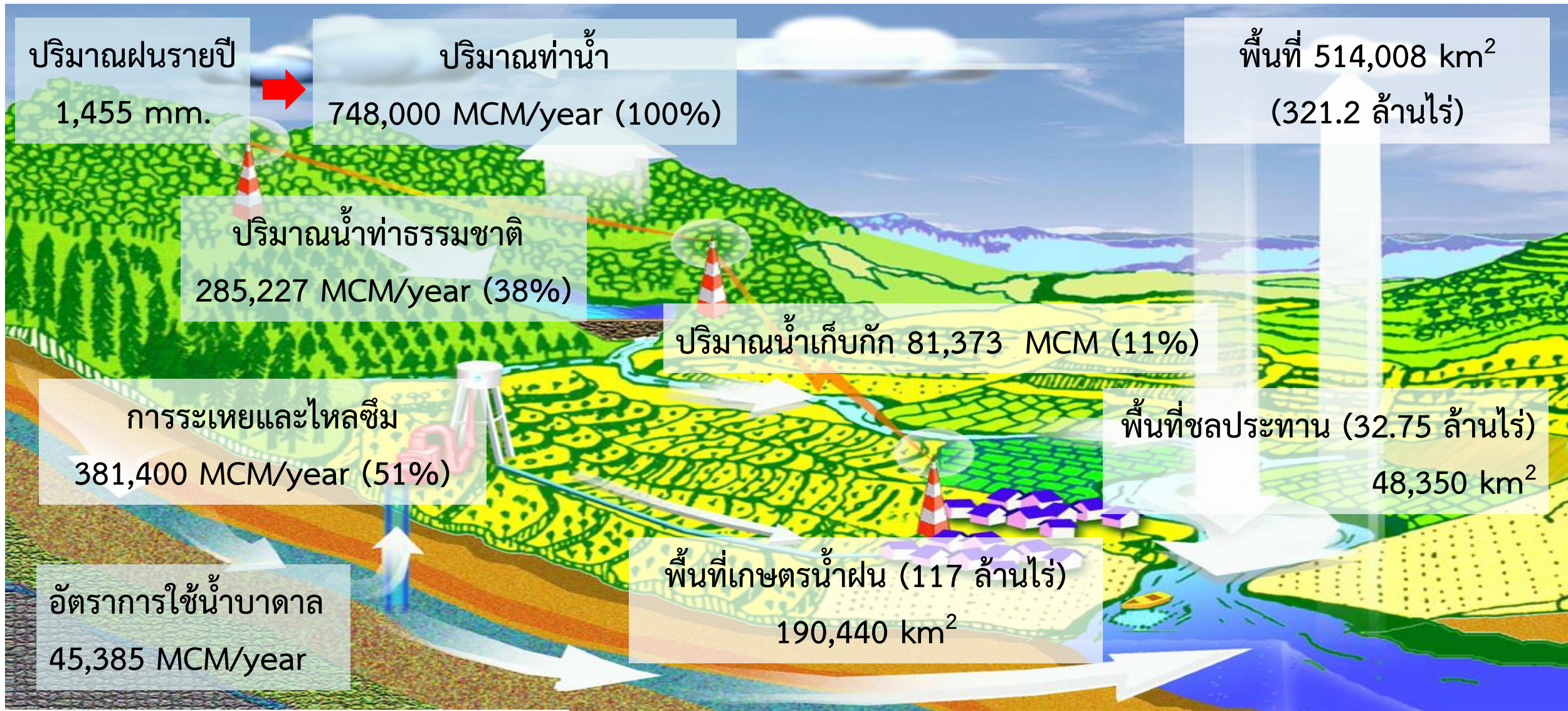





# (1) ข้อมูลทรัพยากรน้ำ: แผนแม่บทการบริหารจัดการทรัพยากรน้ำ (2561-2580)

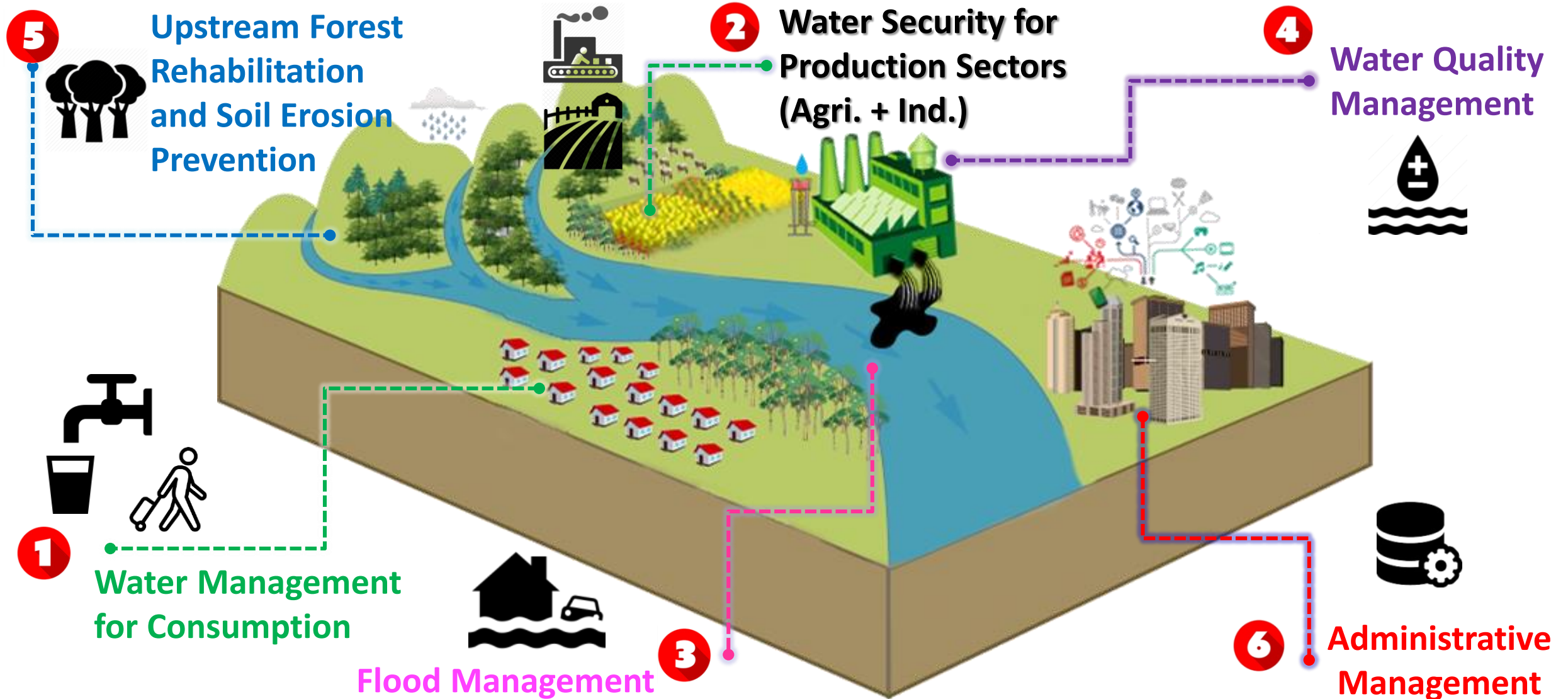



# (1) ข้อมูลด้านทรัพยากรน้ำ: แหล่งน้ำขนาดใหญ่ และขนาดกลาง

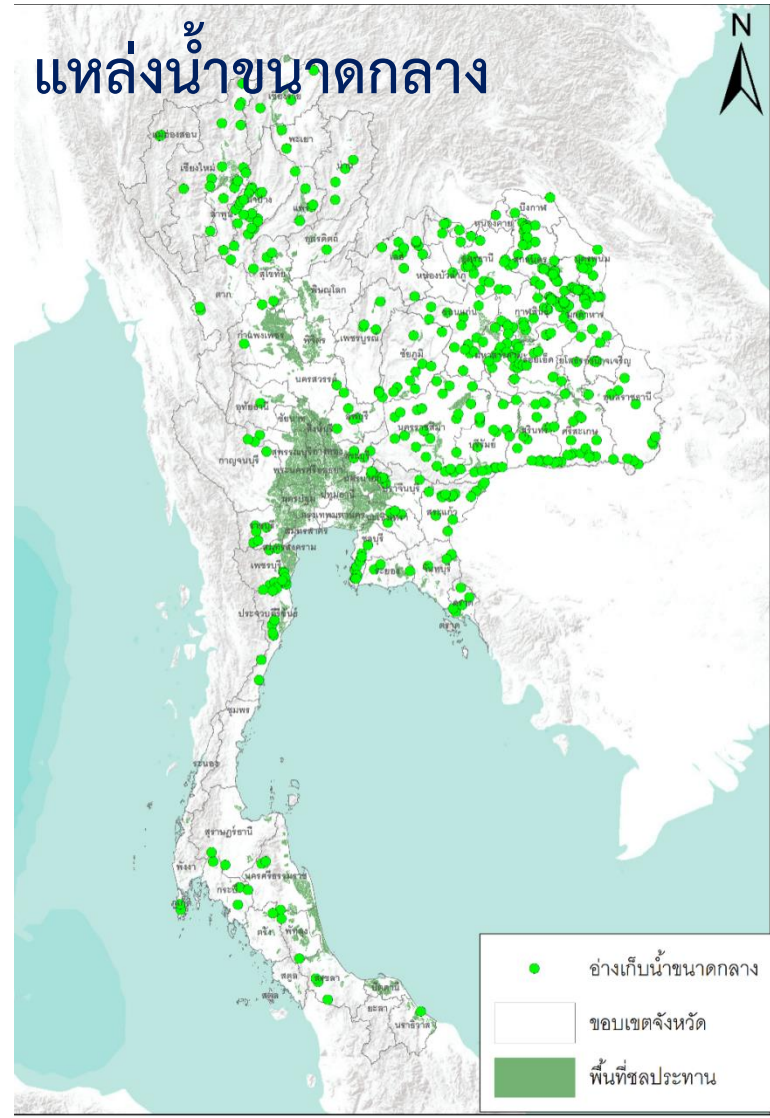
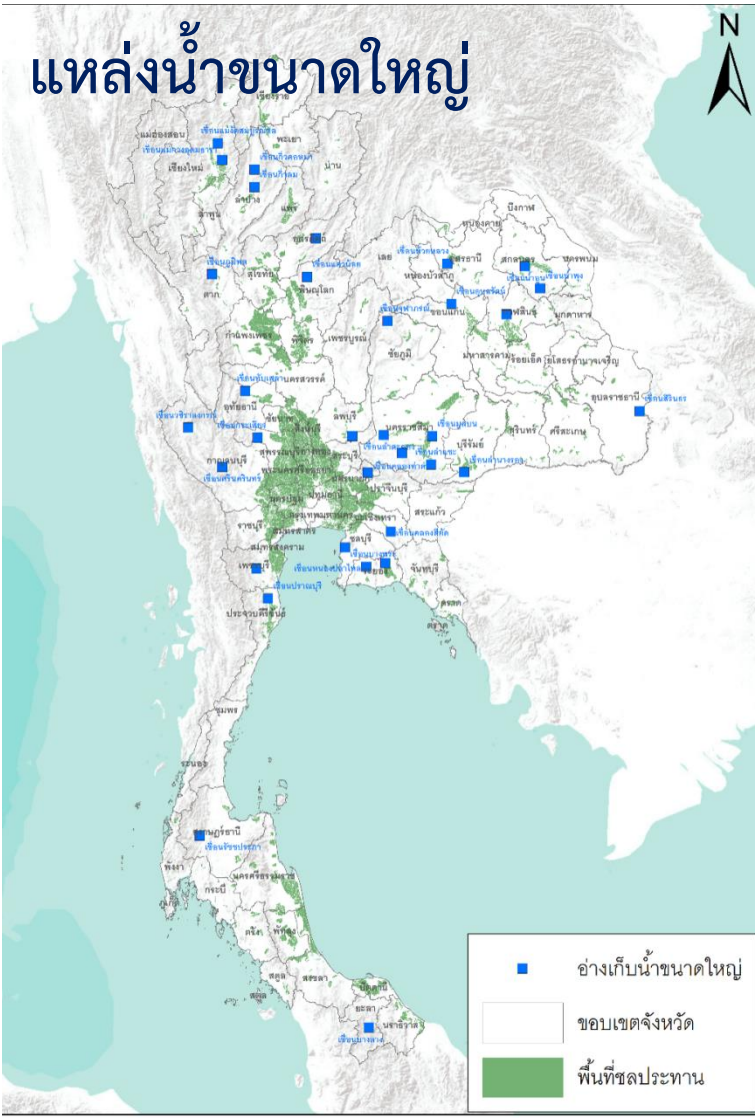

1. แหล่งน้ำขนาดใหญ่ :  
38 โครงการ (70,908 MCM)

2. แหล่งน้ำขนาดกลาง :  
477 โครงการ (5,373 MCM)

Total = 482 reservoirs  
(76,281 MCM)

กรมชลประทาน/การไฟฟ้าฝ่ายผลิตแห่งประเทศไทย/กรมทรัพยากรน้ำ (ส.ค. 2562)





# (1) ข้อมูลทรัพยากรน้ำ : ปริมาณน้ำต้นทุนนอกเขตชลประทาน:

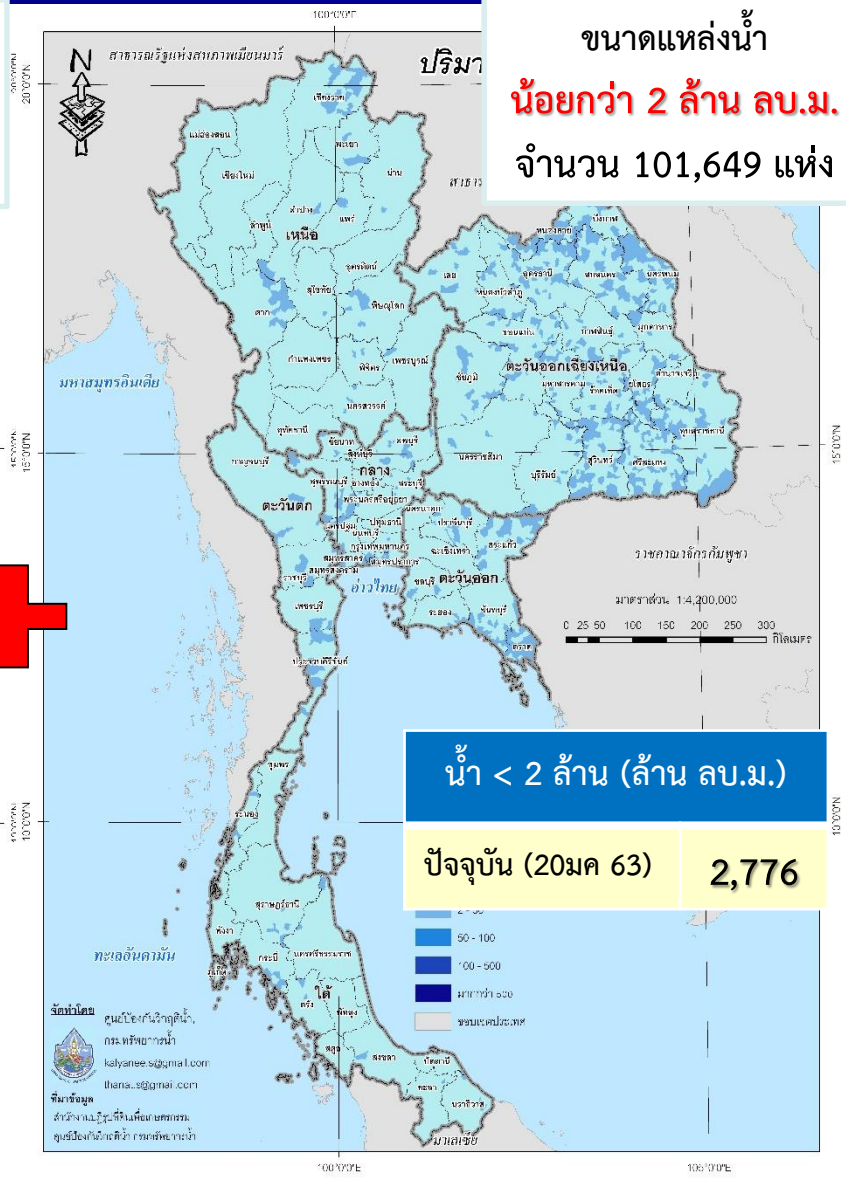
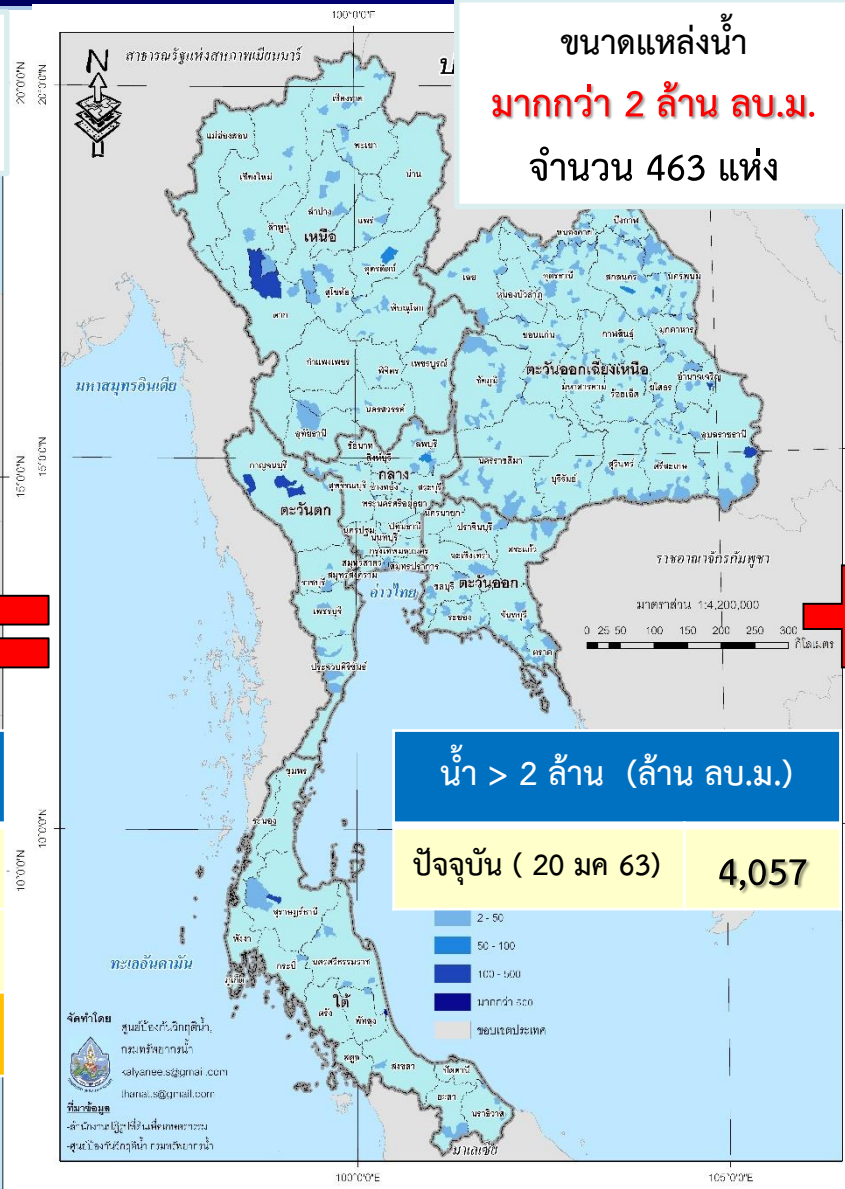
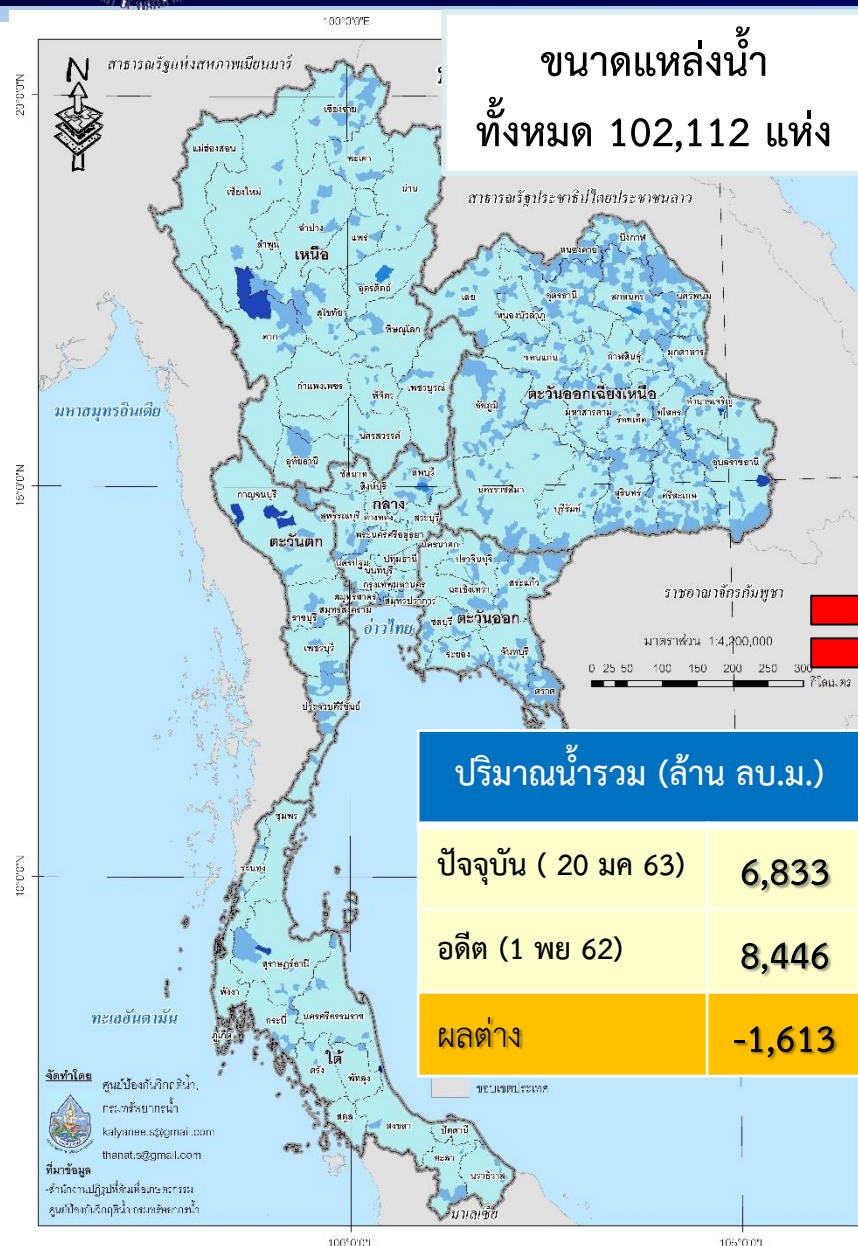





# (1) ข้อมูลด้านทรัพยากรน้ำ: พื้นที่การเกษตร (238,790 km<sup>2</sup>)

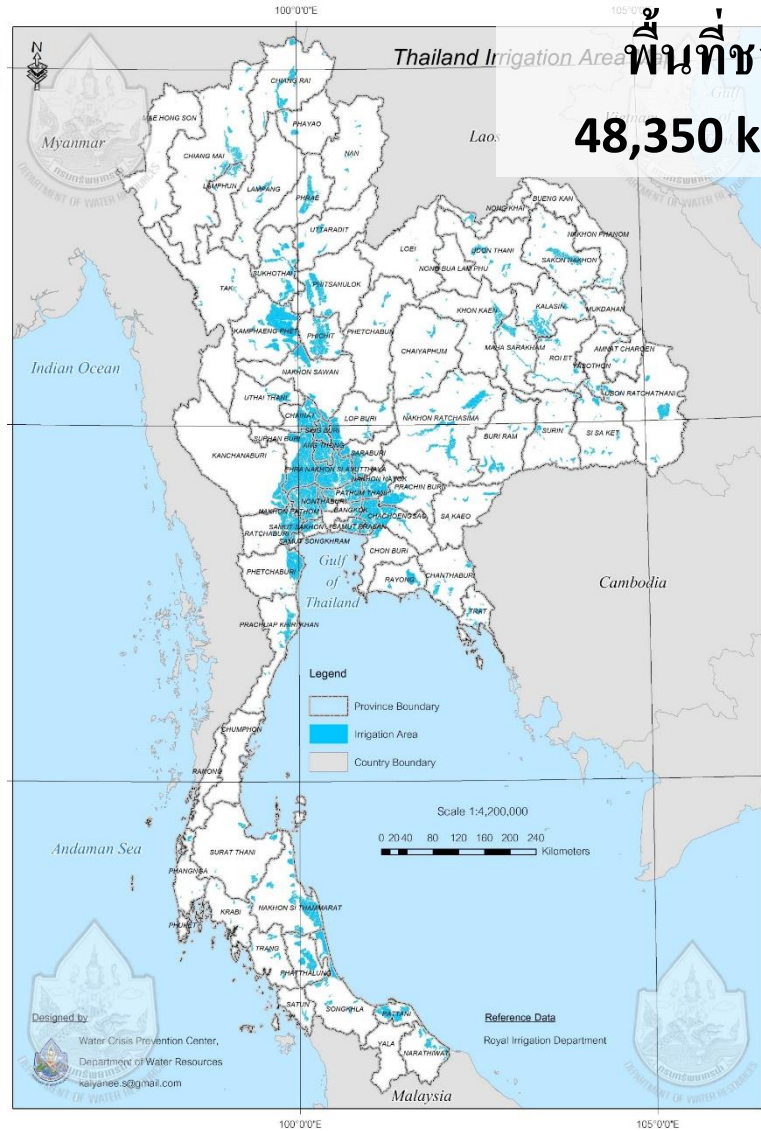

- ปริมาณน้ำต้นทุนจากอ่างขนาดใหญ่และกลาง
- บริหารจัดการด้วยระบบชลประทานและอาคารบังคับน้ำ
- เสี่ยงต่อภาวะน้ำท่วมและน้ำแล้งน้อย

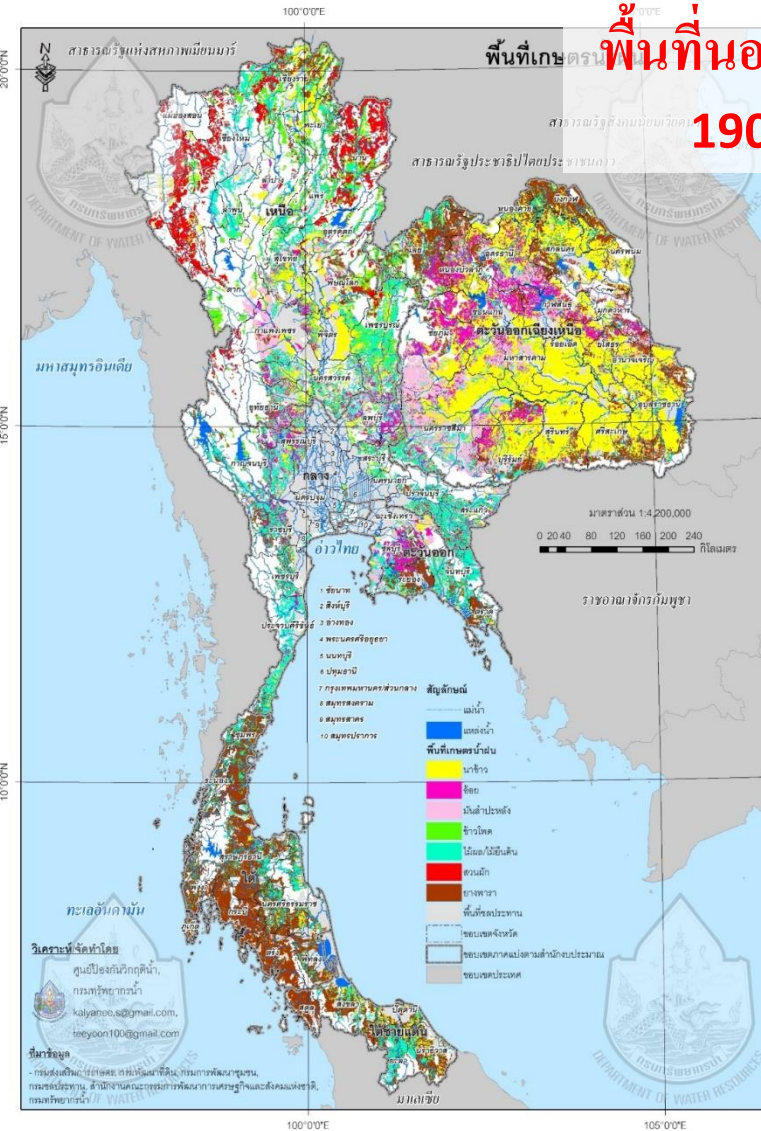

- ปริมาณน้ำต้นทุนจากแหล่งน้ำขนาดเล็กและหนองน้ำธรรมชาติ
- ขาดระบบชลประทาน/อาคารบังคับน้ำ
- เสี่ยงต่อภาวะน้ำท่วมและน้ำแล้งสูง







# (1) ข้อมูลด้านทรัพยากรน้ำ: พื้นที่ต้นน้ำ/กลางน้ำ/ปลายน้ำ





# (1) ข้อมูลด้านทรัพยากรน้ำ: พื้นที่ลุ่มน้ำ (สทนช)

## การแบ่งขอบเขตลุ่มน้ำใหม่

25 ลุ่มน้ำหลัก  
254 ลุ่มน้ำสาขา



- |    |                            |    |                            |
|----|----------------------------|----|----------------------------|
| 01 | สาละวิน                    | 01 | สาละวิน                    |
| 02 | โขง                        | 02 | โขงเหนือ                   |
| 03 | กก                         | 03 | โขงตะวันออกเฉียงเหนือ      |
| 04 | ชี                         | 04 | ชี                         |
| 05 | มูล                        | 05 | มูล                        |
| 06 | ปิง                        | 06 | ปิง                        |
| 07 | วัง                        | 07 | วัง                        |
| 08 | ยม                         | 08 | ยม                         |
| 09 | น่าน                       | 09 | น่าน                       |
| 10 | เจ้าพระยา                  | 10 | เจ้าพระยา                  |
| 11 | สะแกกรัง                   | 11 | สะแกกรัง                   |
| 12 | ป่าสัก                     | 12 | ป่าสัก                     |
| 13 | ท่าจีน                     | 13 | ท่าจีน                     |
| 14 | แม่กลอง                    | 14 | แม่กลอง                    |
| 15 | ปราจีนบุรี                 | 15 | บางปะกง                    |
| 16 | บางปะกง                    | 16 | โตนเลสาบ                   |
| 17 | โตนเลสาบ                   | 17 | ชายฝั่งทะเลตะวันออก        |
| 18 | ชายฝั่งทะเลตะวันออก        | 18 | เพชรบุรี - ประจวบคีรีขันธ์ |
| 19 | เพชรบุรี                   | 19 | ภาคใต้ฝั่งตะวันออกตอนบน    |
| 20 | ชายฝั่งทะเลประจวบคีรีขันธ์ | 20 | ทะเลสาบสงขลา               |
| 21 | ภาคใต้ฝั่งตะวันออก         | 21 | ภาคใต้ฝั่งตะวันออกตอนล่าง  |
| 22 | ตาปี                       | 22 | ภาคใต้ฝั่งตะวันตก          |
| 23 | ทะเลสาบสงขลา               |    |                            |
| 24 | ปัตตานี                    |    |                            |
| 25 | ภาคใต้ฝั่งตะวันตก          |    |                            |

22 ลุ่มน้ำหลัก  
353 ลุ่มน้ำสาขา



- |    |                            |
|----|----------------------------|
| 01 | สาละวิน                    |
| 02 | โขงเหนือ                   |
| 03 | โขงตะวันออกเฉียงเหนือ      |
| 04 | ชี                         |
| 05 | มูล                        |
| 06 | ปิง                        |
| 07 | วัง                        |
| 08 | ยม                         |
| 09 | น่าน                       |
| 10 | เจ้าพระยา                  |
| 11 | สะแกกรัง                   |
| 12 | ป่าสัก                     |
| 13 | ท่าจีน                     |
| 14 | แม่กลอง                    |
| 15 | บางปะกง                    |
| 16 | โตนเลสาบ                   |
| 17 | ชายฝั่งทะเลตะวันออก        |
| 18 | เพชรบุรี - ประจวบคีรีขันธ์ |
| 19 | ภาคใต้ฝั่งตะวันออกตอนบน    |
| 20 | ทะเลสาบสงขลา               |
| 21 | ภาคใต้ฝั่งตะวันออกตอนล่าง  |
| 22 | ภาคใต้ฝั่งตะวันตก          |

ลุ่มน้ำเดิม

ลุ่มน้ำใหม่



# (2) สถานการณ์แม่น้ำโขง

## สถานการณ์น้ำแม่น้ำโขง วันที่ 22 มกราคม 2563

ข้อมูลระดับน้ำ ณ เวลา 07:00 น.

ช่วงเช้า: ระดับน้ำปัจจุบัน เทียบกับ ระดับน้ำเฉลี่ย (เมตร)

( + สูงกว่า / - ต่ำกว่า )

■ ปกติ ■ น้ำน้อยเฟาะระวี ■ น้ำน้อยวิกฤติ

ช่วงขวา: ระดับน้ำคาดการณ์ 1-7 วันข้างหน้า เทียบกับ ระดับน้ำปัจจุบัน (เมตร)

( + สูงกว่า / - ต่ำกว่า )

■ เพิ่มขึ้น ■ ทรงตัว ■ ลดลง

- 1 กงท้าวเจียว
- 2 เสี้ยววาน
- 3 ม่านวาน
- 4 ต้าเงาซาน
- 5 นิวตารุ

จีน

สปป.ลาว

พม่า

ไทย

กัมพูชา

- เขื่อนที่ก่อสร้างเสร็จแล้ว
- เขื่อนที่อยู่ระหว่างการก่อสร้าง
- เขื่อนที่อยู่ในแผนก่อสร้าง
- สถานีวัดน้ำฝั่งจีน
- สถานีวัดน้ำฝั่งสปป.ลาว
- สถานีวัดน้ำฝั่งไทย

ข้อมูลจาก: กรมทรัพยากรน้ำ  
The MRC Secretariat (MRCs)  
<http://ffw.mrcmekong.org>

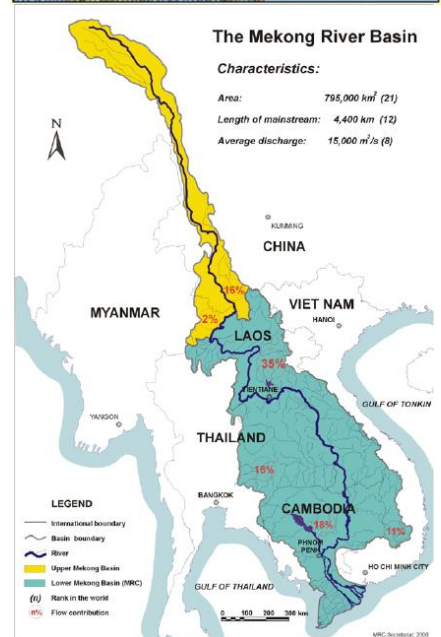



# (2) สถานการณ์น้ำ: (ปริมาณน้ำในลำน้ำโขง)

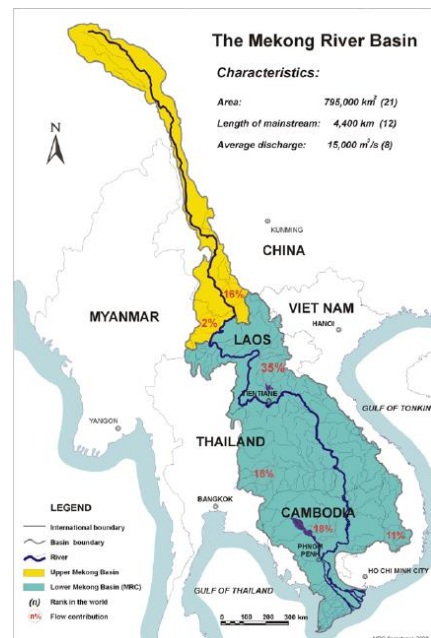
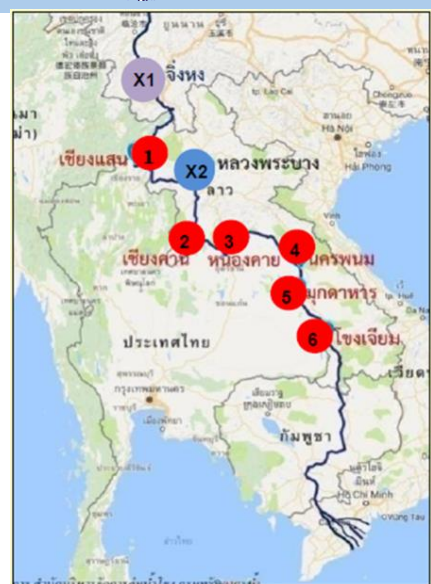

## สถานการณ์น้ำแม่โขง วันที่ 22 มกราคม 2563

ข้อมูลระดับน้ำ ณ เวลา 07:00 น.

ข้อมูลจาก: กรมทรัพยากรน้ำ  
The MRC Secretariat (MRCS)  
<http://ffw.mrcmekong.org>

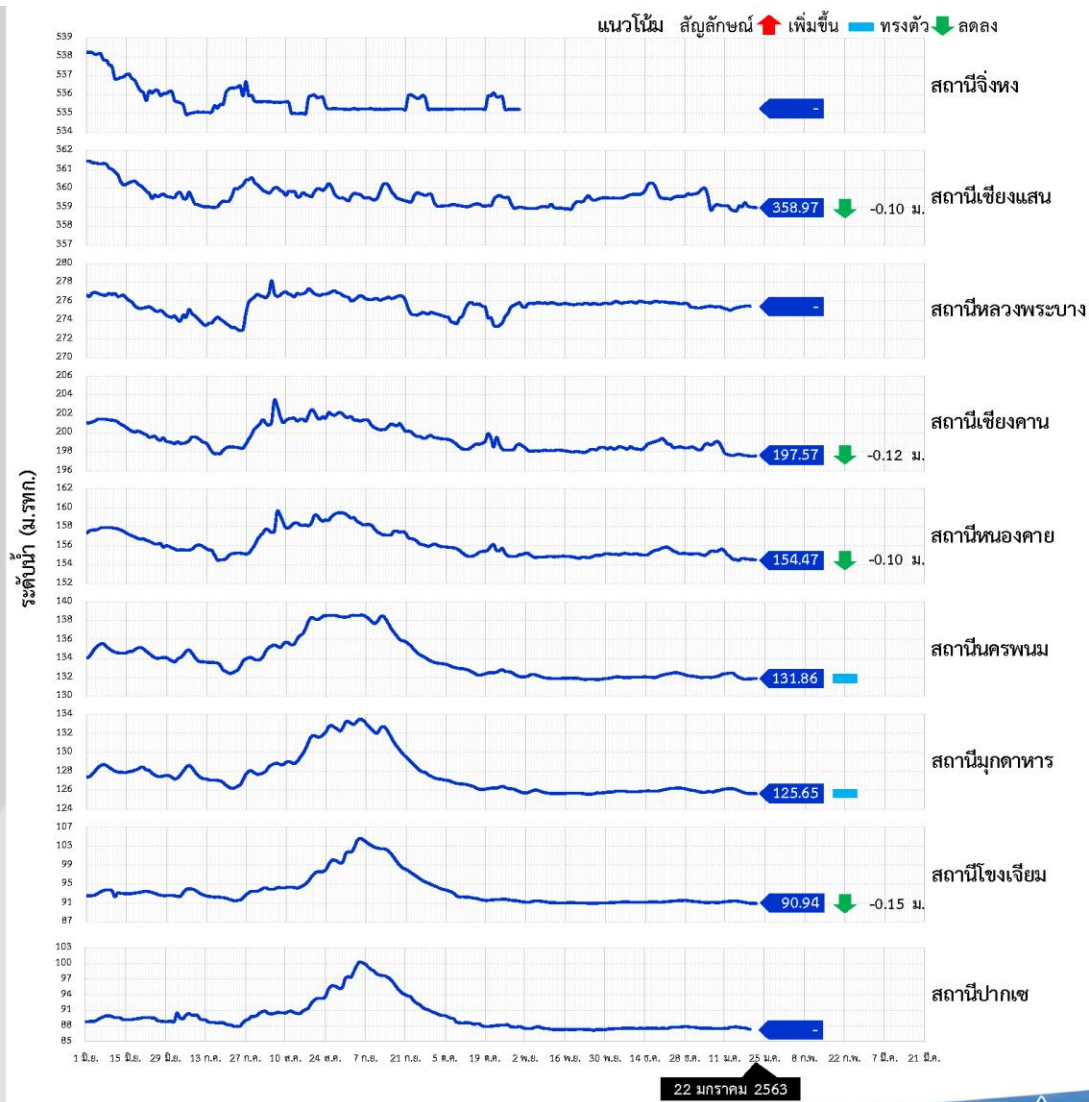

22 มกราคม 2563







# (3) พื้นที่ประกาศภัยแล้ง โดยกรมป้องกันและบรรเทาสาธารณภัย

พื้นที่ประกาศภัยแล้ง (22 มกราคม 2563)

20 จังหวัด 106 อำเภอ 592 ตำบล 5,065 หมู่บ้าน/ชุมชน

จังหวัดที่มีการประกาศเขตการให้ความช่วยเหลือผู้ประสบภัยพิบัติ  
กรณีฉุกเฉิน (ภัยแล้ง)

ตามระเบียบกระทรวงการคลังว่าด้วยเงินทดรองราชการ  
เพื่อช่วยเหลือผู้ประสบภัยพิบัติ กรณีฉุกเฉิน พ.ศ. 2562

เชียงราย น่าน เพชรบูรณ์ อุตรดิตถ์ สุโขทัย พะเยา นครพนม มหาสารคาม  
บึงกาฬ หนองคาย บุรีรัมย์ กาฬสินธุ์ นครราชสีมา สกลนคร กาญจนบุรี  
ฉะเชิงเทรา อุทัยธานี ชัยนาท นครสวรรค์ สุพรรณบุรี

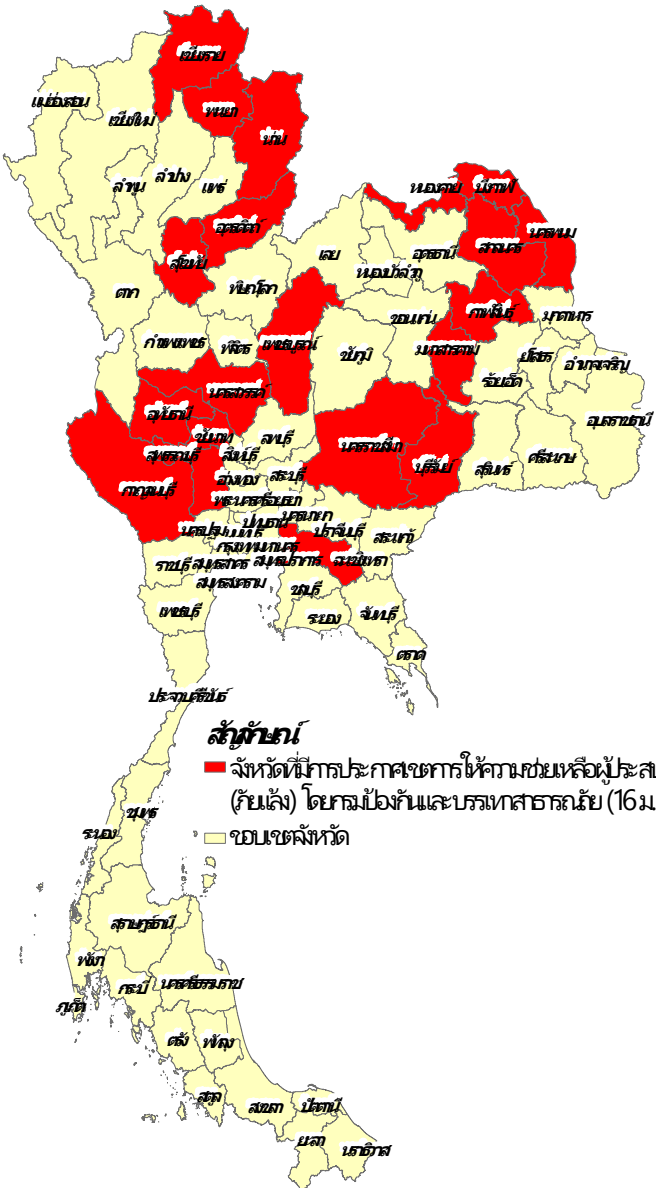

# (3) พื้นที่เสี่ยงภาวะขาดแคลนน้ำอุปโภค-บริโภค ในเขต-นอกเขตประปาภูมิภาค (พ.ย.62-เม.ย.63)

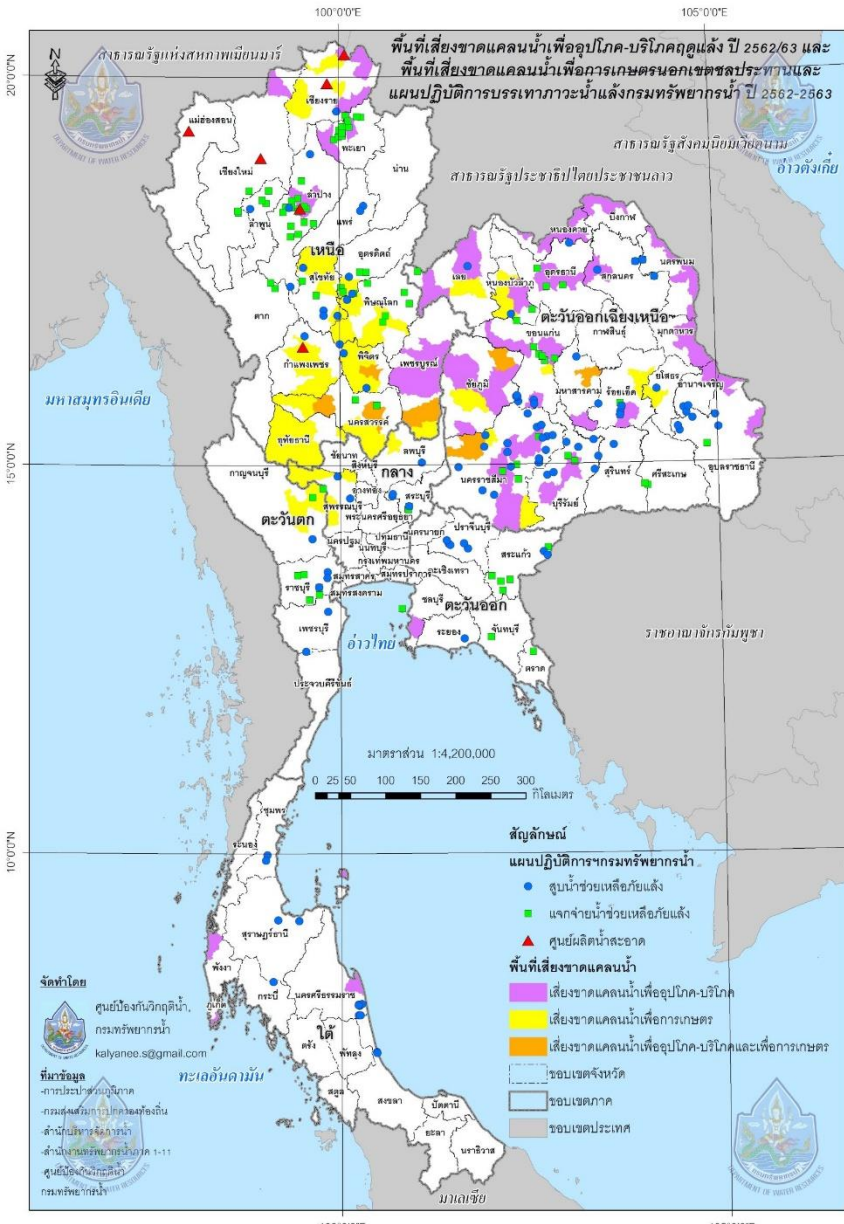

## พื้นที่เสี่ยงขาดแคลนน้ำอุปโภค-บริโภค ในเขตประปาส่วนภูมิภาค (กปภ.)

55 สาขา 75 อำเภอ 29 จังหวัด

ภาค	สาขา	อำเภอ	จังหวัด
เหนือ	12	19	7
กลาง	-	-	-
ตะวันออกเฉียงเหนือ	38	51	17
ตะวันออก	1	1	1
ตะวันตก	-	-	-
ใต้	4	4	4
รวม	55	75	29

## สรุปจังหวัดที่มีปัญหาประปาหมู่บ้าน:

- นครศรีธรรมราช 224 แห่ง
- ตรัง 175 แห่ง
- นครสวรรค์ 155 แห่ง
- พัทลุง 140 แห่ง
- มหาสารคาม 139 แห่ง
- สุพรรณบุรี 42 แห่ง
- กาญจนบุรี 135 แห่ง
- เพชรบุรี 17 แห่ง
- อุทัยธานี 89 แห่ง

## พื้นที่เสี่ยงขาดแคลนน้ำอุปโภค-บริโภค นอกเขตประปาส่วนภูมิภาค (มท.)

4,553 ระบบประปาหมู่บ้าน (12%)  
 (37,905 ระบบประปาหมู่บ้าน)

ภาค	แห่ง	หมู่บ้าน	ตำบล	อำเภอ
เหนือ	1,162	969	308	148
กลาง	372	226	91	54
ตะวันออกเฉียงเหนือ	1,524	1,154	467	234
ตะวันออก	227	160	63	43
ตะวันตก	201	147	57	27
ใต้	1,067	724	276	118
รวม	4,553	3,380	1,262	624



# (3) พื้นที่เสี่ยงภาวะน้ำแล้งด้านการเกษตรในพื้นที่นอกเขตชลประทาน (พ.ย.62-เม.ย.63)

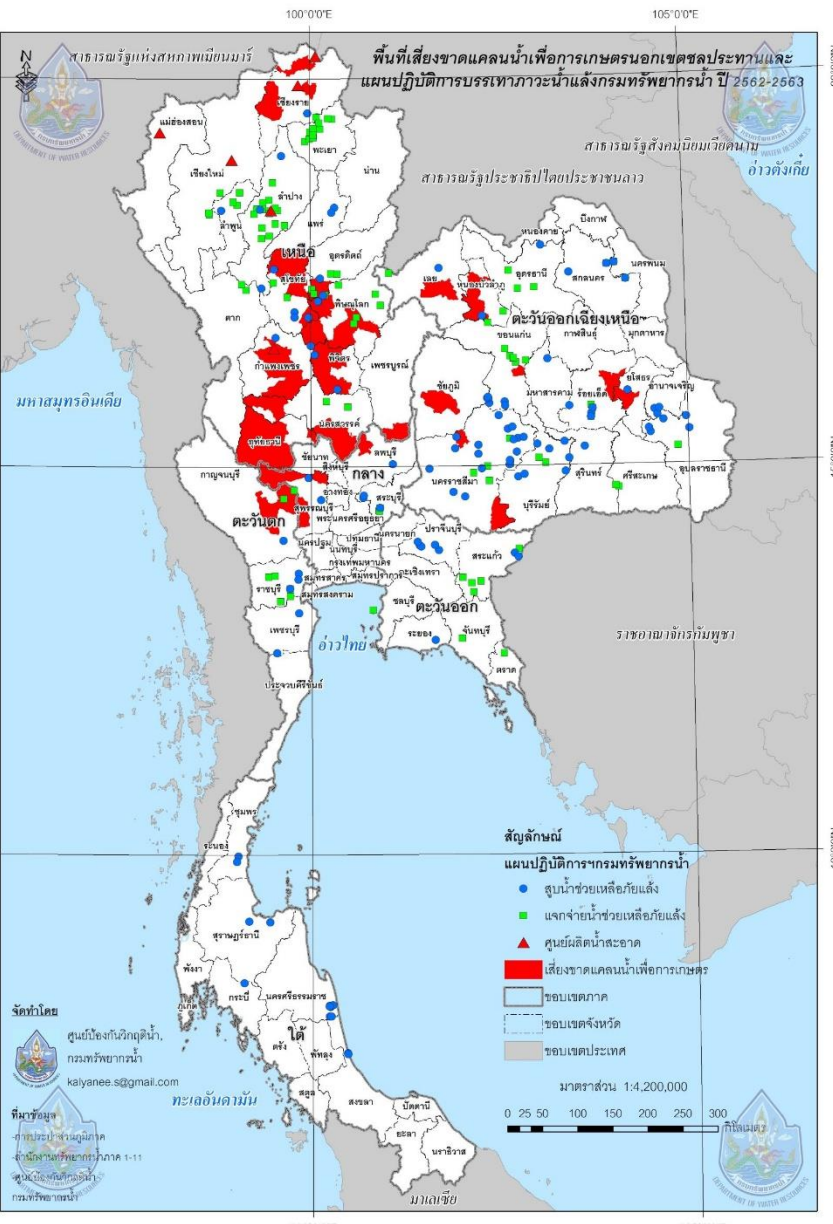

## พื้นที่เสี่ยงภัยภาวะน้ำแล้ง จำนวน 20 จังหวัด 54 อำเภอ 109 ตำบล

ภาคกลาง : 4 จังหวัด 10 อำเภอ

ลพบุรี (หนองม่วง)

สุพรรณบุรี (เดิมบางนางบวช/ด่านช้าง/อู่ทอง)

กาญจนบุรี (บ่อพลอย/เลาขวัญ)

อุทัยธานี (เมือง/บ้านไร่/ลานสัก/ห้วยคต)

### ภาคตะวันออกเฉียงเหนือ :

8 จังหวัด 13 อำเภอ

นครราชสีมา (เสิงสาง/ด่านขุนทด/พระทองคำ)

หนองบัวลำภู (นากลาง/ศรีบุญเรือง)

ชัยภูมิ (หนองบัวระเหว,บ้านเขว้า/ภูเขียว)

เลย (วังสะพุง)

ยโสธร (เมือง)

ขอนแก่น (บ้านแฮด)

มหาสารคาม (เมือง)

ร้อยเอ็ด (เสลภูมิ)

ภาคเหนือ : 8 จังหวัด 31 อำเภอ

เชียงราย (เวียงชัย/แม่จัน/แม่สรวย)

นครสวรรค์ (ตาคลี/ท่าตะโก/พยุหะคีรี/ลาดยาว/ตากฟ้า/แม่วงก์/ชุมตาบง)

กำแพงเพชร (เมือง/ขามเฒ่า/ลักขบุรี/คลองขลุง)

สุโขทัย (กงไกรลาส/ศรีสำราญ/สวรรคโลก)

พิษณุโลก (บางระกำ/บางกระทุ่ม/พรหมพิราม/วังทอง)

พิจิตร (เมือง/โพธิ์ประทับช้าง/ตะพานหิน/บางมูลนาก/โพทะเล/สามงาม/บึงนาราง/วชิรบุรี)

เพชรบูรณ์ (วิเชียรบุรี/ศรีเทพ)

อุตรดิตถ์ (พิสัย)

## ผลการช่วยเหลือภาวะวิกฤติน้ำ (1 ต.ค.-ปัจจุบัน)

ปริมาณสูบน้ำ 4.20 ล้าน ลบ.ม. (5 บาท/ลบ.ม.)

แจกจ่ายน้ำสะอาด 0.35 ล้าน ลิตร (50 บาท/ครัวเรือน)

ประโยชน์ที่ได้รับ 5,629 ครัวเรือน 10,839 คน 20,255 ไร่



# (3) พื้นที่เสี่ยงภาวะขาดแคลนน้ำด้านการเกษตรไม้ผล นอกเขตชลประทาน (พ.ย.62-เม.ย.63)



กรมชลประทาน ตรวจสอบและประเมินว่ามีพื้นที่เสี่ยง 375,450 ไร่  
ตารางแสดงพื้นที่ไม้ผลเสี่ยงขาดแคลนน้ำนอกเขตชลประทาน ข้อมูล ณ วันที่ 20 ธ.ค.63

จังหวัด	จำนวนอำเภอ	จำนวนตำบล	พื้นที่ปลูก (ไร่)	พื้นที่เสี่ยง	จำนวนราย
1. เลย	14	90	220,701	62,884	8,608
2. เชียงใหม่	19	110	437,534	44,963	11,740
3. พะเยา	9	61	86,893	28,185	5,556
4. พิจิตร	7	29	61,265	24,838	2,965
5. ตาก	9	53	74,300	22,300	3,337
6. สุโขทัย	6	22	122,982	21,961	758
7. อุตรดิตถ์	5	25	97,375	20,147	2,237
8. ลำปาง	11	64	53,097	19,604	7,251
9. ลำพูน	8	32	286,585	18,058	3,282
10. กำแพงเพชร	7	25	27,631	13,894	1,647
11. ชัยภูมิ	14	94	59,006	13,844	3,635
12. เชียงราย	10	61	289,168	13,474	2,584
13. ร้อยเอ็ด	6	26	155,429	12,799	3,319
14. แพร่	5	23	40,712	11,024	1,984
15. สระบุรี	3	22	22,594	8,877	1,096
16. ชลบุรี	5	24	40,520	8,398	1,843
17. พิษณุโลก	2	15	149,147	5,767	1,219
18. ฉะเชิงเทรา	6	14	20,974	5,577	805
19. ลพบุรี	6	18	19,205	5,281	315
20. ขอนแก่น	17	91	23,834	3,722	2,631
21. เพชรบุรี	4	15	92,826	2,651	746
22. บุรีรัมย์	7	51	19,803	1,885	1,845
23. สุพรรณบุรี	4	10	5,830	999	97
24. อุทัยธานี	3	13	11,584	903	191
25. แม่ฮ่องสอน	7	32	17,235	841	293
26. กาญจนบุรี	4	16	53,090	708	416
27. ชัยนาท	4	15	1,515	689	200
28. นครสวรรค์	1	7	33,636	533	73
29. เพชรบูรณ์	3	6	137,924	472	95
30. หนองบัวลำภู	1	4	6,302	172	251
รวม	207	1,068	2,668,694	375,450	71,019



**เกษตรกร(ไม้ผล) พท นอกเขตชลประทาน**  
**พื้นที่ปลูกไม้ผล 2.6 ล้านไร่**  
**เสี่ยงขาดแคลนรุนแรง(ยืนต้นตาย) 0.37 ล้านไร่ (30 จังหวัด)**  
**มอบ กสท. และ อปท. สํารวจ**  
**มอบ ทน และ ทบ จัดหาแหล่งน้ำ พร้อมจัดทำ**  
**แผนและมาตรการเสนอโดยด่วน**





## ข้อมูลสรุปสถานการณ์ภัยแล้ง ปี 2554 - 2561 กรมป้องกันและบรรเทาสาธารณภัย

พ.ศ.	จำนวนจังหวัด	จำนวนอำเภอ	จำนวนตำบล	จำนวนหมู่บ้าน	ร้อยละของความเสียหายทั่วประเทศ	ราษฎรเดือดร้อน (ครัวเรือน)	ราษฎรเดือดร้อน (คน)	พื้นที่การเกษตรเสียหาย (ไร่)	มูลค่าความเสียหาย (บาท)
2554	55	550	3,919	40,503	54.03%	4,835,321	16,560,561	811,680	131,864,730
2555	53	575	4,117	40,723	54.32%	4,188,516	15,235,830	1,486,512	399,178,544
2556	58	591	3,932	36,944	49.28%	2,677,091	9,066,185	2,406,665	2,914,986,854
2557	49	376	2,402	22,253	29.69%	1,708,543	5,614,532	1,571,929	9,055,193
2558	40	265	1,458	12,972	17.30%	1,443,543	3,988,125	2,393,460	637,982,948
2559	41	267	1,444	11,840	15.79%	989,202	2,892,710	2,047,864	145,396,739
2560	1	3	13	85	0.11%	25,821	46,796	64,373	73,481,373
2561	0	0	0	0	0	0	0	0	0

ภัยแล้งปี 2555



53 จังหวัด  
575 อำเภอ  
4,117 ตำบล  
40,723 หมู่บ้าน  
คิดเป็น 54.32%

ภัยแล้งปี 2556

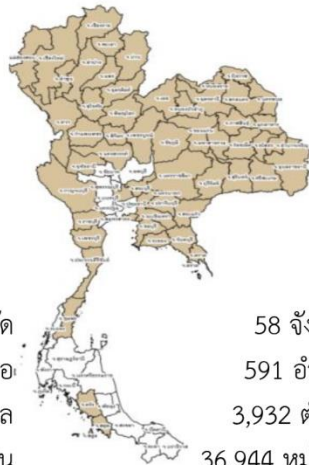

58 จังหวัด  
591 อำเภอ  
3,932 ตำบล  
36,944 หมู่บ้าน  
คิดเป็น 49.28%

ภัยแล้งปี 2557



49 จังหวัด  
376 อำเภอ  
2,402 ตำบล  
22,253 หมู่บ้าน  
คิดเป็น 29.69%

ภัยแล้งปี 2558

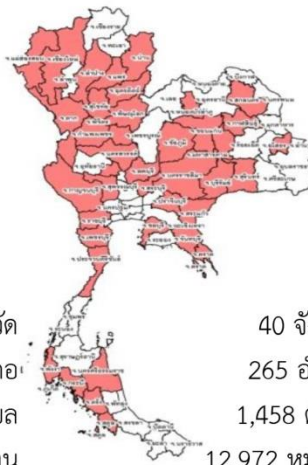

40 จังหวัด  
265 อำเภอ  
1,458 ตำบล  
12,972 หมู่บ้าน  
คิดเป็น 17.30%

ภัยแล้งปี 2559

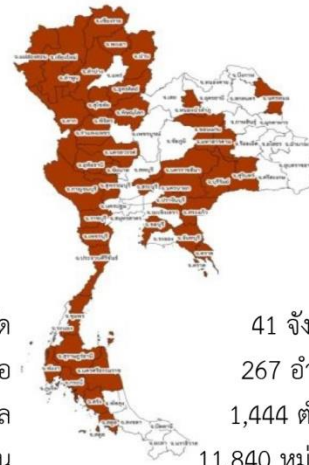

41 จังหวัด  
267 อำเภอ  
1,444 ตำบล  
11,840 หมู่บ้าน  
คิดเป็น 15.79%

ภัยแล้งปี 2560



1 จังหวัด  
3 อำเภอ  
13 ตำบล  
85 หมู่บ้าน  
คิดเป็น 0.11%

ภัยแล้งปี 2561



0 จังหวัด  
0 อำเภอ  
0 ตำบล  
0 หมู่บ้าน  
คิดเป็น 0%

คิดร้อยละจากหมู่บ้านทั่วประเทศทั้งหมดในพื้นที่ 76 จังหวัดทั่วประเทศ (ไม่รวม กทม.) ของแต่ละปี

ปรับปรุงข้อมูล ณ วันที่ 8 มี.ค. 62



# (4) แผนปฏิบัติการเตรียมเครื่องมือ/เครื่องจักร

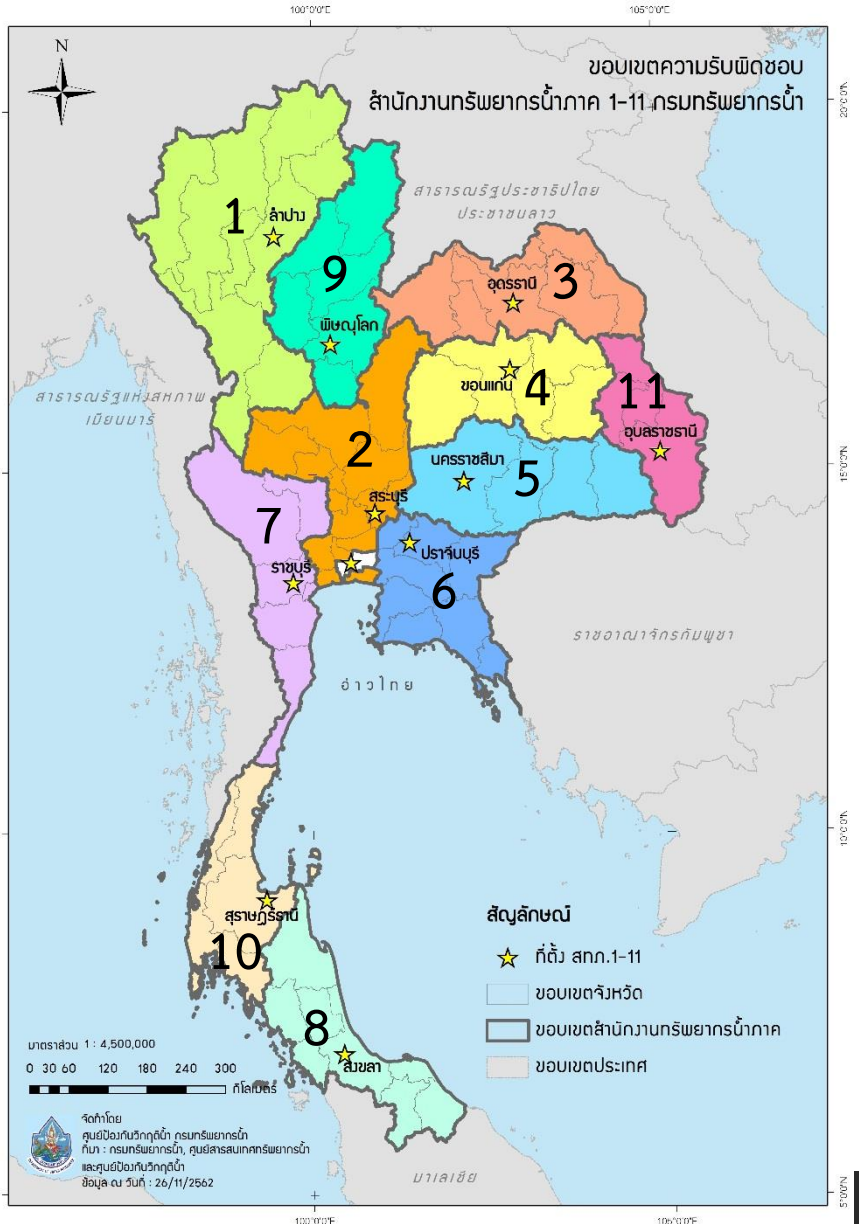

สำนักงานทรัพยากรน้ำ	เครื่องสูบน้ำ (เครื่อง)	รถบรรทุกน้ำ (คัน)	รถบรรทุก (คัน)
สทก.1 (ลำปาง)	24	3	2
สทก.2 (สระบุรี)	50	5	4
สทก.3 (อุดรธานี)	26	2	3
สทก.4 (ขอนแก่น)	23	4	3
สทก.5 (นครราชสีมา)	20	4	2
สทก.6 (ปราจีนบุรี)	32	1	3
สทก.7 (ราชบุรี)	37	2	4
สทก.8 (สงขลา)	22	3	3
สทก.9 (พิษณุโลก)	44	3	4
สทก.10 (สุราษฎร์ธานี)	21	2	3
สทก.11 (อุบลราชธานี)	14	2	1
<b>รวม</b>	<b>313</b>	<b>31</b>	<b>32</b>





# (4) แผนปฏิบัติการบรรเทาภาวะน้ำแล้ง กรมทรัพยากรน้ำ (ปี 2562-2563) :

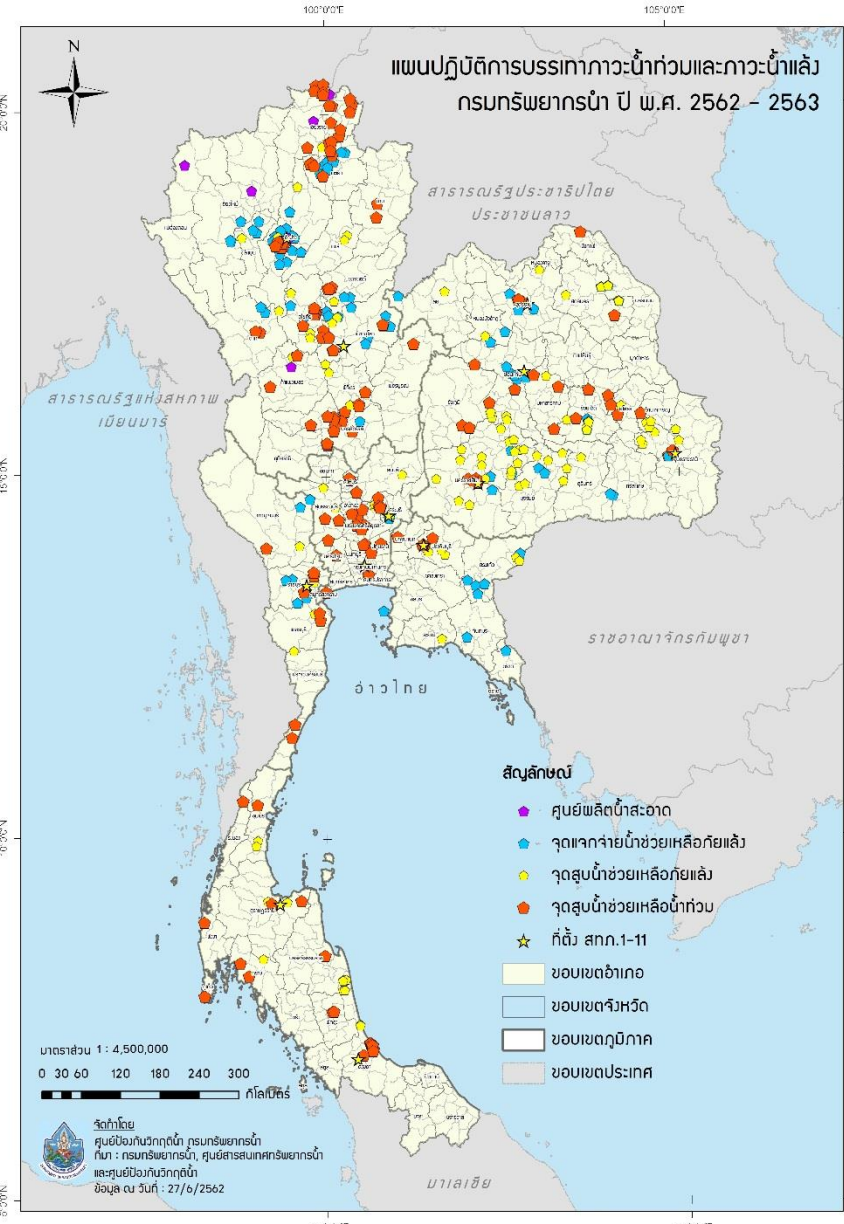

## ➔ แผนปฏิบัติการในภาวะน้ำแล้ง

- ◆ ศูนย์ผลิตน้ำสะอาด จำนวน 6 จุด
- ◆ จุดแจกจ่ายน้ำช่วยเหลือภัยแล้ง จำนวน 96 จุด
- ◆ จุดสูบน้ำช่วยเหลือน้ำแล้ง จำนวน 106 จุด

## ➔ ความพร้อมด้านบุคลากร

- ◆ ผู้ประสานงานให้ความช่วยเหลือและเฝ้าระวังสถานการณ์ภัยแล้ง จำนวน 191 คน
- ◆ เจ้าหน้าที่ด้านการปฏิบัติงานในพื้นที่รายจังหวัด จำนวน 267 คน
- ◆ ผู้รู้ในพื้นที่สำนักงานทรัพยากรน้ำภาค จำนวน 1,547 คน

## ➔ ความมั่นคงของอ่างเก็บน้ำและฝาย

- ◆ อ่างเก็บน้ำใช้งานได้ 398 แห่ง
- ◆ ฝายใช้งานได้ 823 แห่ง

## ➔ พื้นที่เสี่ยงภัยในเขตเกษตรน้ำฝน

- ◆ พื้นที่เสี่ยงภัยแล้ง 93.81 ล้านไร่

## ➔ ความพร้อมด้านอุปกรณ์และเครื่องมือ

- ◆ เครื่องสูบน้ำ 294 เครื่อง
- ◆ รถบรรทุกน้ำ 70 คัน
- ◆ สถานีเตือนภัยน้ำหลาก-ดินถล่ม 1,547 สถานี
- ◆ สถานีโทรมาตร 228 สถานี
- ◆ สถานีกล้อง CCTV 75 สถานี
- ◆ สถานีอุตุ-อุทกวิทยา 385 สถานี





# (5) ผลผลิตด้านป้องกัน/บรรเทาภาวะวิกฤติน้ำ: 1ต.ค.62 – 22 ม.ค.63

กรมทรัพยากรธรรมชาติและสิ่งแวดล้อม  
กรมทรัพยากรน้ำ

## ทส. ช่วยเหลือประชาชนที่ประสบปัญหาภัยแล้ง

**สกท.5** ติดตั้งเครื่องสูบน้ำเพื่อช่วยเหลือประชาชนที่ประสบภัยแล้ง  
ท.ทุ่งสว่าง อ.ประทาย จ.นครราชสีมา

วันที่ 6 มกราคม 2563 กรมทรัพยากรน้ำ โดยสำนักงานทรัพยากรน้ำภาค 5 ส่วนบริหารจัดการน้ำ ร่วมกับองค์การบริหารส่วนตำบลทุ่งสว่าง และประชาชน ติดตั้งเครื่องสูบน้ำขนาด 12 นิ้ว จำนวน 1 เครื่อง สูบน้ำจากลำสะเทต เดิมแหล่งน้ำระบบประปาหมู่บ้าน เพื่อแก้ไขปัญหาการขาดแคลนน้ำอุปโภคบริโภคจากภัยแล้ง ในเขตพื้นที่บ้านผาผั่ง หมู่ที่ 6 ตำบลทุ่งสว่าง อำเภอประทาย จังหวัด นครราชสีมา ประชาชนได้รับความสะดวก รวดเร็ว จำนวน 88 หลังคาเรือน 292 คน โดยจะดำเนินการสูบน้ำ จนถึงวันที่ 13 มกราคม 2563 พร้อมกันนี้ ได้แจกโปสเตอร์,สติ๊กเกอร์และกระดุมประหยัคน้ำรณรงค์ให้ประชาชนร่วมใจกันประหยัดน้ำเพื่อผ่านพ้นวิกฤตภัยแล้ง ในปีงบประมาณ 2563

**"มุ่งผลสัมฤทธิ์ จัดบริการ ประชา สามัคคี"**

กรมทรัพยากรน้ำ กรมทรัพยากรธรรมชาติและสิ่งแวดล้อม

## ทส. ช่วยประชาชนผ่านพ้นวิกฤตแล้ง

วันที่ 9 มกราคม 2563 สำนักงานทรัพยากรน้ำภาค 7 ติดตั้งเครื่องสูบน้ำเพื่อแก้ไขปัญหาการขาดแคลนน้ำให้กับประชาชนในพื้นที่หมู่ที่ 1 และหมู่ที่ 5 ตำบลดอนตาล อำเภอเมืองสุพรรณบุรี จังหวัดสุพรรณบุรี ประชากรได้รับประโยชน์ จำนวน 96 ครัวเรือน 300 คน พื้นที่ได้รับประโยชน์ประมาณ 950 ไร่

กรมทรัพยากรน้ำ กรมทรัพยากรธรรมชาติและสิ่งแวดล้อม

กรมทรัพยากรน้ำ กรมทรัพยากรธรรมชาติและสิ่งแวดล้อม

## ทส. ช่วยเหลือประชาชนที่ประสบปัญหาภัยแล้ง

**สกท.5** ติดตั้งเครื่องสูบน้ำเพื่อช่วยเหลือประชาชนที่ประสบภัยแล้ง  
ค.คชบ อ.ปรางค์ชัย จ.นครราชสีมา

วันที่ 9 มกราคม 2563 กรมทรัพยากรน้ำ โดยสำนักงานทรัพยากรน้ำภาค 5 ส่วนบริหารจัดการน้ำ ร่วมกับองค์การบริหารส่วนตำบลคชบ และประชาชน ติดตั้งเครื่องสูบน้ำขนาด 12 นิ้ว จำนวน 1 เครื่อง สูบน้ำจากคลองส่งน้ำลำสาละย เดิมแหล่งน้ำระบบประปาหมู่บ้าน เพื่อแก้ไขปัญหาการขาดแคลนน้ำอุปโภคบริโภคจากภัยแล้ง ในเขตพื้นที่บ้านโคกตะกุด หมู่ที่ 14 ตำบลคชบ อำเภอปรางค์ชัย จังหวัดนครราชสีมา ประชาชนได้รับความเดือดร้อน จำนวน 121 หลังคาเรือน 411 คน โดยจะดำเนินการสูบน้ำจนถึงวันที่ 14 มกราคม 2563 พร้อมกันนี้ได้แจกโปสเตอร์, สติ๊กเกอร์และกระดุมประหยัคน้ำรณรงค์ให้ประชาชนร่วมใจกันประหยัดน้ำเพื่อผ่านพ้นวิกฤตภัยแล้ง ในปีงบประมาณ 2563

**"มุ่งผลสัมฤทธิ์ จัดบริการ ประชา สามัคคี"**

ดำเนินการแล้ว \* กำลังดำเนินการ





# (5) ผลผลิตด้านป้องกัน/บรรเทาภาวะวิกฤติน้ำ: 1ต.ค.62 – 22ม.ค.63

## สทก.๑

### สำรวจพื้นที่ประสบภัยแล้งเกษตรไม่ผล จ.เชียงใหม่



พื้นที่สำรวจ  
บ้านชัยมงคล ม.17 ต.ป่าเม  
อ.ป่าแดด จ.เชียงใหม่

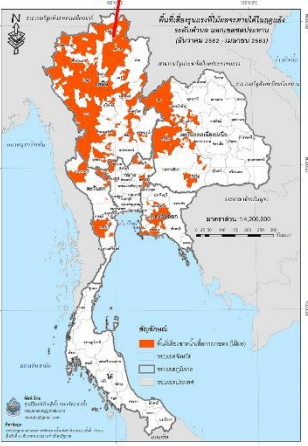

8 มกราคม 2563  
สำนักงานทรัพยากรน้ำภาค 1 โดย ส่วนบริหารจัดการน้ำ, ส่วนประสานและบริหารจัดการสูบน้ำกและโย, ส่วนอุทกวิทยาที่ 2 เชียงราย ร่วมกับ เทศบาลตำบลป่าเม-สำรวจพื้นที่ประสบภัยแล้งเกษตรไม่ผล เกษตรแปลงใหญ่ “กลุ่มวิสาหกิจชุมชนบหมพืชผลการเกษตร ตำบลป่าเม” (ลำไยแปลงใหญ่) บ้านชัยมงคล ม.17 ต.ป่าเม อ.ป่าแดด จ.เชียงใหม่ จากการสำรวจพบว่า กลุ่มเกษตรกรจำนวน 50 ราย เพาะปลูกเกษตรไม่ผลลำไย พื้นที่ 527 ไร่ ปัจจุบันประสบปัญหาขาดแคลนน้ำทางด้านเกษตร โดยบริเวณใกล้คิยมีแหล่งน้ำต้นกุน ได้แก่ หนองน้ำสาธารณะห้วยจำอ้อ ขนาดพื้นที่ 6 ไร่ ลึกประมาณ 10 เมตร ซึ่งมีปริมาณน้ำเพียงพอที่สามารถสูบน้ำช่วยเหลือพื้นที่เกษตรไม่ผล ที่ประสบภัยแล้งได้ ทั้งนี้ สำนักงานทรัพยากรน้ำภาค 1 จะดำเนินการนำเครื่องสูบน้ำมาติดตั้ง เพื่อสูบน้ำช่วยเหลือประชาชนอย่างรวดเร็วต่อไป

ส่วนบริหารจัดการน้ำ สำนักงานทรัพยากรน้ำภาค 1 เลขที่ ๕๕๕ หมู่ ๑๕๔ ต.ป้อมข้าว อ.เมือง จ.ลำปาง ๕๒๐๐๐ โทร ๐๕๔-๒๒๔-๔๘๗ ต่อ ๑๒๒



กระทรวงทรัพยากรธรรมชาติและสิ่งแวดล้อม  
กรมทรัพยากรน้ำ สำนักงานทรัพยากรน้ำภาค 9



## พื้นที่ สทก.9

### สุโขทัย อุดรดิตถ์ พิษณุโลก พิจิตร แพร่ น่าน เตรียมพร้อม ป้องกัน ภัยแล้ง



สำนักงานทรัพยากรน้ำภาค 9 ได้ดำเนินการเตรียมพร้อมและแก้ไขปัญหาภัยแล้ง ปี 2563 ในพื้นที่รับผิดชอบของสำนักงานทรัพยากรน้ำภาค 9 ทั้ง 6 จังหวัด คือ สุโขทัย อุดรดิตถ์ พิษณุโลก พิจิตร แพร่ น่าน โดยจัดหน่วยปฏิบัติการพิเศษเผชิญเหตุทรัพยากรน้ำ (WRT) จัดเตรียมความพร้อมสนับสนุนกำลังพล เครื่องมือ เครื่องใช้ เครื่องจักรกลและรถยนต์บรรทุกน้ำ ในการช่วยเหลือผู้ประสบภัยได้ตลอดเวลา สำหรับการป้องกันและช่วยเหลือผู้ประสบภัยแล้ง ดังนี้

1. เครื่องสูบน้ำขนาด 8" 10" 12" และ 30" ทั้งหมด จำนวน 35 เครื่อง
2. รถบรรทุกน้ำ 6 ล้อ ขนาด 6,000 ลิตร จำนวน 3 คัน
3. เครื่องผลิตน้ำดื่ม RO ขนาด 500 ลิตร/ชม. จำนวน 2 เครื่อง
4. น้ำดื่มบรรจุขวด ขนาด 600 มิลลิลิตร พร้อมแจก จำนวน 30,000 ขวด

สำนักงานทรัพยากรน้ำภาค 9 พิจณุโลก กรมทรัพยากรน้ำ กระทรวงทรัพยากรธรรมชาติและสิ่งแวดล้อม  
สำนักงานทรัพยากรน้ำภาค 9 ที่อยู่: 819 หมู่ 8 ตำบลวังทอง อำเภอวังทอง จังหวัดพิจณุโลก 65130 เบอร์โทรศัพท์ 055 - 313181 - 2 http://water.dwr.go.th/wtr9/index.php/th/

## ทส. ช่วยประชาชน ผ่านพ้นวิกฤตภัยแล้ง



ตำบลร่องกวาง อำเภอร่องกวาง จังหวัดแพร่



วันที่ 7 มกราคม 2563

## สำนักงานทรัพยากรน้ำภาค 9

โดยส่วนบริหารจัดการน้ำ ติดตั้งเครื่องสูบน้ำขนาด 12 นิ้ว จำนวน 1 เครื่อง ติดตั้งบริเวณ บ้านภาคใต้ หมู่ 12 ตำบลร่องกวาง อำเภอร่องกวาง จังหวัดแพร่ โดยสูบน้ำจากอ่างเก็บน้ำสาธารณะส่งไปยังคลองส่งน้ำ เพื่อช่วยเหลือราษฎร ใช้ในการอุปโภค บริโภค จำนวน 900 ครัวเรือน 2,500 คน และพื้นที่การเกษตรใช้น้ำน้อย (ยาสูบ, ข้าวโพด) จำนวน 3,800 ไร่

“มุ่งผลสัมฤทธิ์ จัดบริการ ประสานสามัคคี”

สำนักงานทรัพยากรน้ำภาค 9 ที่อยู่: 819 หมู่ 8 ตำบลวังทอง อำเภอวังทอง จังหวัดพิจณุโลก 65130 เบอร์โทรศัพท์ 055 - 313181 - 2  
กรมทรัพยากรน้ำ กระทรวงทรัพยากรธรรมชาติและสิ่งแวดล้อม www.dwr.go.th





# (5) สรุปความช่วยเหลือพื้นที่ประสบน้ำท่วมและภัยแล้ง 1 ตุลาคม – 21 มกราคม 2563

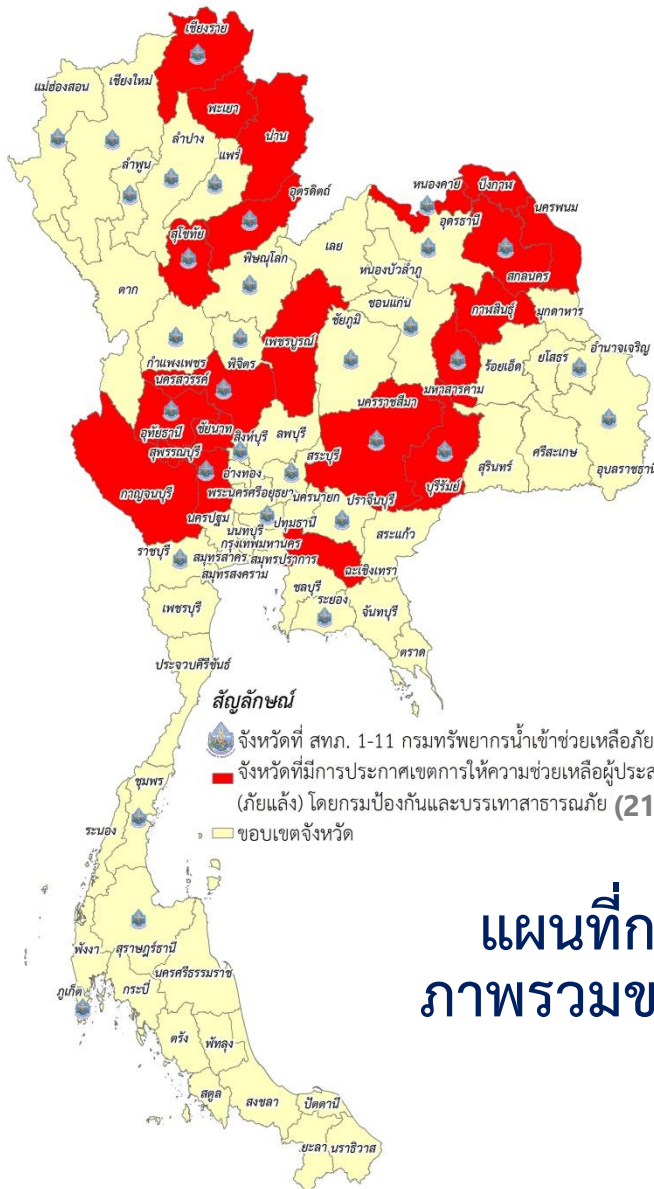

## แผนที่การช่วยเหลือภาพรวมของประเทศไทย



**สรุปทั่วประเทศ**

จำนวนเครื่องสูบน้ำทั้งหมด	102	เครื่อง
ปริมาณสูบน้ำ	34.42	ล้าน ลบ.ม.
ปริมาณแจกจ่ายน้ำ	1.23	ล้าน ลิตร
ประโยชน์ที่ได้รับ	342,849	ครัวเรือน
ประชากร	1,092,063	คน
พื้นที่	88,146	ไร่







# ผลผลิตของระบบเฝ้าระวัง คาดการณ์ และเตือนภัย:



ศูนย์ป้องกันวิกฤติน้ำ กรมทรัพยากรน้ำ  
Water Crisis Prevention Center



หน้าแรก



แผนผังเว็บไซต์

หน้าแรก

สถานการณ์น้ำ

องค์ความรู้

เอกสารดาวน์โหลด

เว็บไซต์

ข่าวประชาสัมพันธ์

เกี่ยวกับเรา

ติดต่อเรา

## รายงานสถานการณ์น้ำประจำวัน

ได้แก่ สถานการณ์น้ำประจำวัน สถานการณ์น้ำรายลุ่มน้ำ ระดับน้ำจากกล้อง CCTV สถานการณ์พื้นที่เสี่ยงอุทกภัยน้ำหลากในเขตพื้นที่ลาดเชิงเขา และการช่วยเหลือน้ำท่วม-ภัยแล้ง เป็นต้น

<http://mekhala.dwr.go.th>



### ระบบส่งสัญญาณด้วยภาพ CCTV

ระบบส่งสัญญาณด้วยภาพจากกล้อง CCTV ที่ถูกถ่ายทอดผ่านระบบอินเทอร์เน็ตของศูนย์ป้องกันวิกฤติน้ำ กรมทรัพยากรน้ำ ถูกติดตั้งอยู่กระจายทั่วทุกภาคของประเทศไทย สามารถเฝ้าระวังการเกิดน้ำท่วมและภัยน้ำหลากแบบ Real Time ได้ตลอด 24 ชม. [คลิกเพื่อดูแผนที่ประเทศไทย]

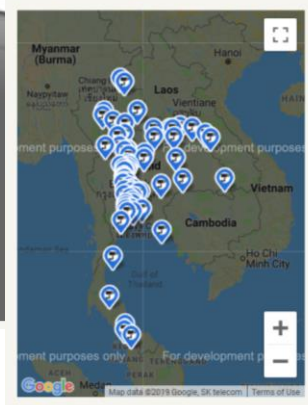

### ภาพ Real Time จากกล้อง CCTV



รายงานสถานการณ์น้ำ

- ศูนย์สถานการณ์น้ำ ทั่วประเทศ
- น้ำท่วม-ภัยแล้ง สถานการณ์น้ำ 24 ชม.
- สถานการณ์น้ำจาก CCTV
- สถานการณ์น้ำท่วม-ภัยแล้ง
- สถานการณ์น้ำท่วม-ภัยแล้ง
- สถานการณ์น้ำท่วม-ภัยแล้ง

สรุปสถานการณ์น้ำประจำวัน

- สรุปสถานการณ์น้ำประจำวันวันที่ 19 สิงหาคม 2562
- สรุปสถานการณ์น้ำประจำวันวันที่ 16 สิงหาคม 2562
- สรุปสถานการณ์น้ำประจำวันวันที่ 15 สิงหาคม 2562
- สรุปสถานการณ์น้ำประจำวันวันที่ 14 สิงหาคม 2562
- สรุปสถานการณ์น้ำประจำวันวันที่ 13 สิงหาคม 2562
- สรุปสถานการณ์น้ำประจำวันวันที่ 9 สิงหาคม 2562
- สรุปสถานการณ์น้ำประจำวันวันที่ 8 สิงหาคม 2562

รายงานสถานการณ์น้ำ 24 ชั่วโมง

- รายงานสถานการณ์น้ำ 24 ชม. วันที่ 19 ส.ค. 62 (15.00 น.)
- รายงานสถานการณ์น้ำ 24 ชม. วันที่ 19 ส.ค. 62 (08.00 น.)
- รายงานสถานการณ์น้ำ 24 ชม. วันที่ 18 ส.ค. 62 (15.00 น.)
- รายงานสถานการณ์น้ำ 24 ชม. วันที่ 18 ส.ค. 62 (08.00 น.)
- รายงานสถานการณ์น้ำ 24 ชม. วันที่ 17 ส.ค. 62 (15.00 น.)
- รายงานสถานการณ์น้ำ 24 ชม. วันที่ 17 ส.ค. 62 (08.00 น.)

รายงานระดับน้ำ CCTV

- รายงานระดับน้ำ CCTV ประจำวันที่ 19 สิงหาคม 2562
- รายงานระดับน้ำ CCTV ประจำวันที่ 16 สิงหาคม 2562
- รายงานระดับน้ำ CCTV ประจำวันที่ 15 สิงหาคม 2562
- รายงานระดับน้ำ CCTV ประจำวันที่ 14 สิงหาคม 2562
- รายงานระดับน้ำ CCTV ประจำวันที่ 13 สิงหาคม 2562
- รายงานระดับน้ำ CCTV ประจำวันที่ 9 สิงหาคม 2562
- รายงานระดับน้ำ CCTV ประจำวันที่ 8 สิงหาคม 2562



# Thank You

เว็บไซต์กรมทรัพยากรน้ำ : [www.dwr.go.th](http://www.dwr.go.th)    เว็บไซต์ศูนย์ป้องกันวิกฤติน้ำ : [mekhala.dwr.go.th](http://mekhala.dwr.go.th)

