

แผนปฏิบัติการบรรเทาภาวะน้ำแล้ง

1 พฤศจิกายน 2564 – 30 เมษายน 2565
ตามปฏิทินการบริหารจัดการทรัพยากรน้ำ

ราชบุรี กาญจนบุรี นครปฐม
ประจวบคีรีขันธ์ เพชรบุรี
สมุทรสาคร สมุทรสงคราม
และสุพรรณบุรี



จัดทำโดย :

ศูนย์อำนวยการติดตามและแก้ไขปัญหภาวะน้ำแล้งและภาวะน้ำท่วม
กรมทรัพยากรน้ำ ปี พ.ศ. 2564 – 2565



คำนำ

ประเทศไทยประสบกับภาวะน้ำแล้งเป็นประจำทุกปี โดยแต่ละปีมีระดับความรุนแรงที่แตกต่างกัน ทั้งนี้ขึ้นอยู่กับสภาพภูมิอากาศ ปริมาณฝน และสภาพภูมิประเทศที่เปลี่ยนแปลงไป โดยเฉพาะอย่างยิ่งในพื้นที่นอกเขตชลประทานที่ได้รับผลกระทบจากภาวะดังกล่าวโดยตรง เนื่องจากปริมาณน้ำและปริมาณฝนในพื้นที่ผันแปรตามสภาพภูมิอากาศ และสภาพทางอุทกวิทยา ดังนั้นเพื่อเป็นการบรรเทาความสูญเสียอันเนื่องมาจากภาวะน้ำแล้งในพื้นที่นอกเขตชลประทาน กรมทรัพยากรน้ำจึงจำเป็นต้องจัดทำแผนปฏิบัติการบรรเทาภาวะน้ำแล้ง ประจำปี 2564/2565 ของสำนักงานทรัพยากรน้ำภาค 7 เพื่อเป็นการเตรียมความพร้อม การกำหนดแผนงาน และมาตรการเชิงปฏิบัติด้านการบรรเทาภาวะวิกฤติในแต่ละพื้นที่

แผนปฏิบัติการบรรเทาภาวะน้ำแล้ง ประจำปี 2564/2565 จัดทำเพื่อรองรับภาวะน้ำแล้ง ในพื้นที่นอกเขตชลประทานที่คาดการณ์ว่าจะได้รับผลกระทบจากภาวะดังกล่าว โดยแผนปฏิบัติการฯ ฉบับนี้มีวัตถุประสงค์เพื่อให้เจ้าหน้าที่ของกรมทรัพยากรน้ำและผู้ที่เกี่ยวข้อง ทราบถึงกระบวนการปฏิบัติงาน การเตรียมความพร้อมด้านต่างๆ แผนปฏิบัติการบรรเทาภาวะน้ำแล้ง และรายชื่อเจ้าหน้าที่ในการติดต่อประสานงานของสำนักงานทรัพยากรน้ำภาค 7

สุดท้ายนี้ ศูนย์ป้องกันวิกฤติน้ำ ขอขอบพระคุณทุกหน่วยงานภายในกรมทรัพยากรน้ำในการรวบรวมข้อมูลด้านต่างๆ โดยเฉพาะอย่างยิ่งสำนักงานทรัพยากรน้ำภาค 7 ที่ร่วมกันจัดทำแผนปฏิบัติการบรรเทาภาวะน้ำแล้งให้แล้วเสร็จ และเป็นไปตามวัตถุประสงค์ที่ได้กำหนดไว้

ศูนย์ป้องกันวิกฤติน้ำ

**แผนปฏิบัติการบรรเทาภาวะน้ำแล้งในพื้นที่จังหวัดราชบุรี กาญจนบุรี นครปฐม
ประจวบคีรีขันธ์ เพชรบุรี สมุทรสาคร สมุทรสงคราม และสุพรรณบุรี
ตามปฏิทินการบริหารจัดการทรัพยากรน้ำ ของ สำนักงานทรัพยากรน้ำแห่งชาติ**

เนื้อหา	หน้า
แผนปฏิบัติการบรรเทาภาวะน้ำแล้งในพื้นที่ราชบุรี กาญจนบุรี นครปฐม ประจวบคีรีขันธ์ เพชรบุรี สมุทรสาคร สมุทรสงคราม และสุพรรณบุรี	1
1. บทนำ	1
2. วัตถุประสงค์	1
3. ประโยชน์ที่ได้รับ	1
4. สรุปผลการให้ความช่วยเหลือของสำนักงานทรัพยากรน้ำภาค 7	2
ผลการให้ความช่วยเหลือพื้นที่ประสบปัญหาภัยแล้งตั้งแต่ ปี พ.ศ. 2558 – 2563	2
5. งบประมาณที่ได้รับการจัดสรร	2
6. ข้อมูลเชิงพื้นที่	3
6.1 พื้นที่รับผิดชอบของสำนักงานทรัพยากรน้ำภาค 7	3
6.2 พื้นที่เสี่ยงภัยแล้ง	4
7. ข้อมูลความพร้อมด้านอุปกรณ์/เครื่องมือ/อาคารชลศาสตร์	6
7.1 ความพร้อมด้านสถานีตรวจวัดสถานการณ์น้ำ	6
7.2 ความพร้อมด้านอุปกรณ์และเครื่องมือ	6
8. ข้อมูลความพร้อมด้านบุคลากร	9
8.1 เจ้าหน้าที่ด้านเฝ้าระวังสถานการณ์ด้านภาวะน้ำแล้ง	9
8.2 เจ้าหน้าที่ด้านการปฏิบัติงานเชิงพื้นที่รายจังหวัด	9
9. แผนปฏิบัติการบรรเทาภาวะน้ำแล้ง	10
9.1 การสูบน้ำช่วยเหลือสถานการณ์น้ำแล้ง	10
9.2 การแจกจ่ายน้ำช่วยเหลือสถานการณ์น้ำแล้ง	12
ภาคผนวก 1 พื้นที่เสี่ยงภัยแล้ง ในพื้นที่นอกเขตชลประทานในขอบเขตสำนักงานทรัพยากรน้ำภาค 7	
ภาคผนวก 2 ความพร้อมด้านสถานีตรวจวัดสถานการณ์น้ำ (สถานี Early Warning โทรมมาตร กล้อง CCTV และสถานีอุตุ-อุทกวิทยา)	
ภาคผนวก 3 ความพร้อมด้านความมั่นคงของอ่างเก็บน้ำ	

แผนปฏิบัติการบรรเทาภาวะน้ำแล้งของสำนักงานทรัพยากรน้ำภาค 7

1. บทนำ

กรมทรัพยากรน้ำ ในฐานะที่เป็นหน่วยงานปฏิบัติในสังกัดกระทรวงทรัพยากรธรรมชาติและสิ่งแวดล้อม มีภารกิจรับผิดชอบเกี่ยวกับทรัพยากรน้ำผิวดินในพื้นที่นอกเขตชลประทาน/พื้นที่เกษตรน้ำฝน จำนวน 117 ล้านไร่ ซึ่งศักยภาพด้านทรัพยากรน้ำของพื้นที่จะขึ้นอยู่กับปริมาณฝนที่ตกในพื้นที่เป็นหลัก เนื่องจากไม่มีแหล่งเก็บกักน้ำขนาดใหญ่และระบบชลประทาน ที่จะใช้สามารถควบคุมปริมาณน้ำและการใช้น้ำของพื้นที่ได้ ทำให้พื้นที่นอกเขตชลประทาน ต้องเผชิญเหตุกับปัญหาภัยพิบัติอันเกิดจากน้ำ ไม่ว่าจะเป็นปัญหาภาวะน้ำท่วมและปัญหาภาวะน้ำแล้ง และเนื่องจากปัจจัยของการเกิดเหตุวิกฤติน้ำในพื้นที่นอกเขตชลประทานไม่สามารถควบคุมได้ การเตรียมความพร้อมในการเผชิญเหตุจึงเป็นสิ่งสำคัญ เพื่อให้หน่วยงานมีความพร้อมในการช่วยเหลือประชาชนที่ได้รับความเดือดร้อนจากปัญหาวิกฤติน้ำได้อย่างมีประสิทธิภาพ ซึ่งกรมทรัพยากรน้ำ ได้รับการจัดสรรงบประมาณในการบริหารจัดการเพื่อรองรับสภาวะวิกฤติน้ำ ตั้งแต่ปีงบประมาณ พ.ศ. 2556 ถึงปัจจุบัน โดยได้จัดสรรงบประมาณดังกล่าว ลงสู่สำนักงานทรัพยากรน้ำภาค 7 เพื่อใช้ปฏิบัติงานให้ความช่วยเหลือประชาชนที่ได้รับความเดือดร้อนจากปัญหาภาวะน้ำแล้ง จึงต้องมีการจัดทำแผนปฏิบัติการบรรเทาภาวะน้ำแล้ง เพื่อใช้เป็นคู่มือในการปฏิบัติงานร่วมกับหน่วยงานที่เกี่ยวข้อง และทำให้การใช้จ่ายงบประมาณ และผลการปฏิบัติงานช่วยเหลือประชาชนที่ได้รับความเดือดร้อนจากภัยพิบัติด้านน้ำเป็นไปอย่างมีประสิทธิภาพ

นอกจากนี้ สำนักงานทรัพยากรน้ำแห่งชาติ ซึ่งเป็นหน่วยงานกำกับนโยบายด้านทรัพยากรน้ำของประเทศ ได้กำหนดให้หน่วยงานที่เกี่ยวข้องปฏิบัติตามปฏิทินการบริหารจัดการทรัพยากรน้ำช่วงฤดูฝนและฤดูแล้ง โดยกรมทรัพยากรน้ำเป็นหนึ่งในหน่วยงานที่ต้องถือปฏิบัติตามปฏิทินดังกล่าว จึงจัดทำแผนปฏิบัติการบรรเทาภาวะน้ำแล้ง เพื่อตอบสนองนโยบายของสำนักงานทรัพยากรน้ำแห่งชาติ

2. วัตถุประสงค์

1) เพื่อเป็นการเตรียมความพร้อมในการรับมือกับภาวะน้ำแล้งของกรมทรัพยากรน้ำ โดยเฉพาะการเตรียมความพร้อมของระบบปฏิบัติการเฝ้าระวังและเตือนภัยล่วงหน้าน้ำหลาก-ดินถล่ม (Early Warning System) ระบบตรวจวัดสถานการณ์น้ำทางไกลอัตโนมัติ อุปกรณ์เครื่องมือ (เครื่องสูบน้ำ รถบรรทุกน้ำ รถยนต์บรรทุก เรือท้องแบน) ความพร้อมด้านความมั่นคงแข็งแรงของอาคารชลศาสตร์ ความพร้อมของเจ้าหน้าที่ด้านการเฝ้าระวังสถานการณ์ และเจ้าหน้าที่ด้านการปฏิบัติงานเชิงพื้นที่รายจังหวัด

2) เพื่อให้กรมทรัพยากรน้ำ มีแผนปฏิบัติการบรรเทาภาวะน้ำแล้ง ที่ตอบสนองต่อการดำเนินงานตามมาตรการรองรับสถานการณ์ฤดูแล้งของสำนักงานทรัพยากรน้ำแห่งชาติ

3) เพื่อให้สำนักงานทรัพยากรน้ำภาค 7 มีแผนปฏิบัติการบรรเทาภาวะน้ำแล้งของสำนักงานทรัพยากรน้ำภาค 7 ที่ใช้เป็นคู่มือในการปฏิบัติงานเผชิญเหตุ โดยบูรณาการกับหน่วยงานที่เกี่ยวข้องในพื้นที่รับผิดชอบ เช่น จังหวัด สำนักงานป้องกันและบรรเทาสาธารณภัยเขต สำนักงานป้องกันและบรรเทาสาธารณภัยจังหวัด สำนักงานทรัพยากรธรรมชาติและสิ่งแวดล้อมจังหวัด เป็นต้น

3. ประโยชน์ที่ได้รับ

1) กรมทรัพยากรน้ำ โดยเฉพาะสำนักงานทรัพยากรน้ำภาค 7 มีความพร้อมที่จะปฏิบัติงานเผชิญเหตุกับปัญหาภัยพิบัติอันเกิดจากน้ำ และบูรณาการกับหน่วยงานที่เกี่ยวข้อง ในการให้ความช่วยเหลือประชาชนที่ได้รับความเดือดร้อนจากปัญหาภาวะน้ำแล้งได้อย่างทันต่อเหตุการณ์

2) กรมทรัพยากรน้ำ สามารถปฏิบัติงานที่ตอบสนองต่อปฏิทินการบริหารจัดการทรัพยากรน้ำช่วงฤดูแล้งของสำนักงานทรัพยากรน้ำแห่งชาติ

3) สำนักงานทรัพยากรน้ำภาค 7 มีคู่มือในการปฏิบัติงานเผชิญเหตุ โดยบูรณาการกับหน่วยงานที่เกี่ยวข้องได้อย่างมีประสิทธิภาพ

4. สรุปผลการให้ความช่วยเหลือของสำนักงานทรัพยากรน้ำภาค 7

ผลการให้ความช่วยเหลือพื้นที่ประสบภัยแล้งตั้งแต่ ปี พ.ศ. 2558 – 2563

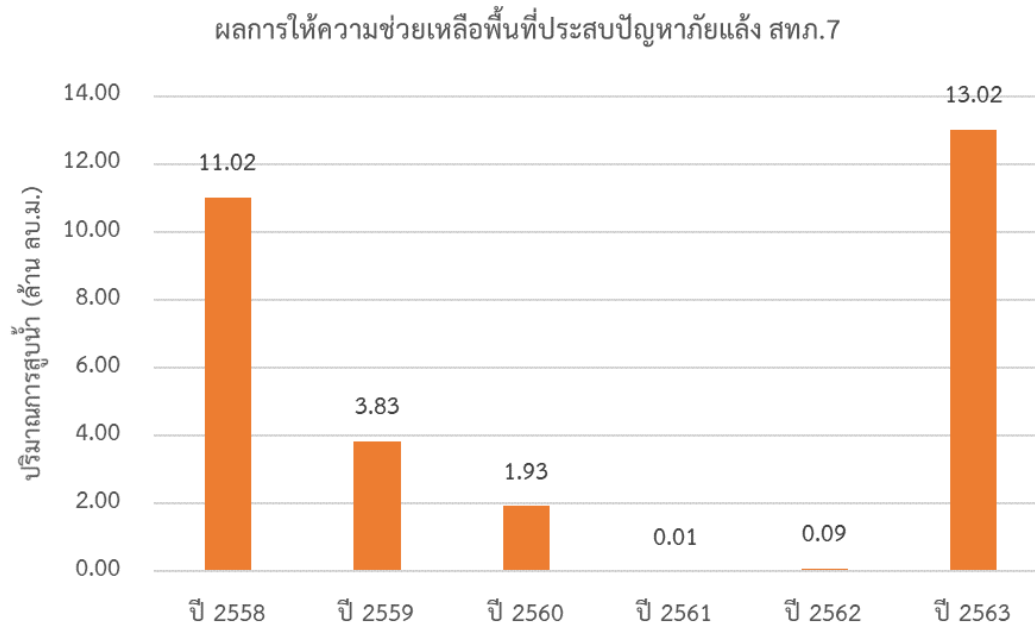

5. งบประมาณที่ได้รับการจัดสรร

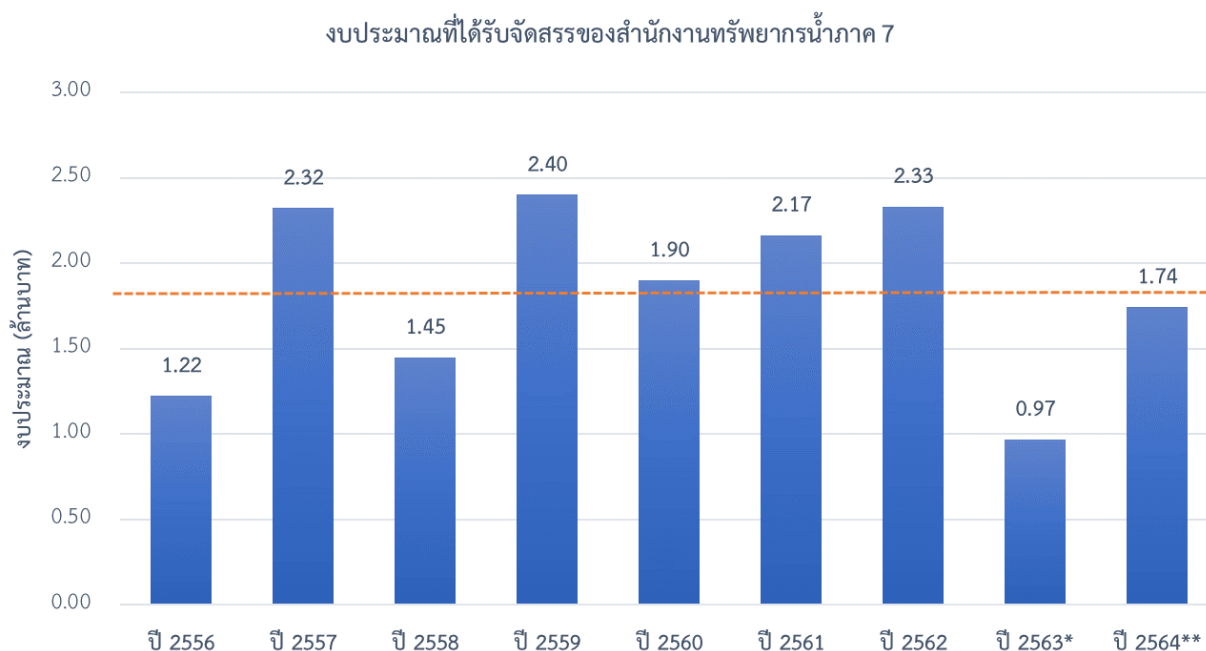

หมายเหตุ : ปี 2563* ประเมินจากเกณฑ์การจัดสรร

ปี 2564** ประเมินจากงบทั้งปี

6. ข้อมูลเชิงพื้นที่

6.1 พื้นที่รับผิดชอบของสำนักงานทรัพยากรน้ำภาค 7

สำนักงานทรัพยากรน้ำภาค 7 มีพื้นที่รับผิดชอบ 8 จังหวัด ประกอบด้วย จังหวัดกาญจนบุรี นครปฐม ประจวบคีรีขันธ์ เพชรบุรี ราชบุรี สมุทรสาคร และสุพรรณบุรี รายละเอียดแสดงดังรูปที่ 1



รูปที่ 1 ขอบเขตพื้นที่ความรับผิดชอบของสำนักงานทรัพยากรน้ำภาค 7

6.2 พื้นที่เสี่ยงภัยแล้ง

พื้นที่เสี่ยงภัยแล้งระดับเสี่ยงภัยแล้งปานกลางและเสี่ยงภัยแล้งมาก ในพื้นที่นอกเขตชลประทานใน
ขอบเขตสำนักงานทรัพยากรน้ำภาค 7 ประกอบด้วย

- 1) จังหวัดกาญจนบุรี จำนวน 9 อำเภอ ประกอบด้วย ด่านมะขามเตี้ย ท่าม่วง ท่ามะกา บ่อพลอย
พนมทวน เมืองกาญจนบุรี เลาช่วญ หนองปรือ ห้วยกระเจา
- 2) จังหวัดประจวบคีรีขันธ์ จำนวน 2 อำเภอ ประกอบด้วย ปราณบุรี หัวหิน
- 3) จังหวัดเพชรบุรี จำนวน 8 อำเภอ ประกอบด้วย แก่งกระจาน เขาย้อย ชะอำ ท่ายาง บ้านลาด
บ้านแหลม เมืองเพชรบุรี หนองหญ้าปล้อง
- 4) จังหวัดราชบุรี จำนวน 6 อำเภอ ประกอบด้วย จอมบึง บ้านโป่ง ปากท่อ โทธาราม เมืองราชบุรี
สวนผึ้ง
- 5) จังหวัดสุพรรณบุรี จำนวน 7 อำเภอ ประกอบด้วย ดอนเจดีย์ ดำช้าง เดิมบางนางบวช เมือง
สุพรรณบุรี สามชุก หนองหญ้าไซ อู่ทอง

รายละเอียดแสดงดังรูปที่ 2 และสรุปรายละเอียดระดับตำบลแสดงในภาคผนวก 1

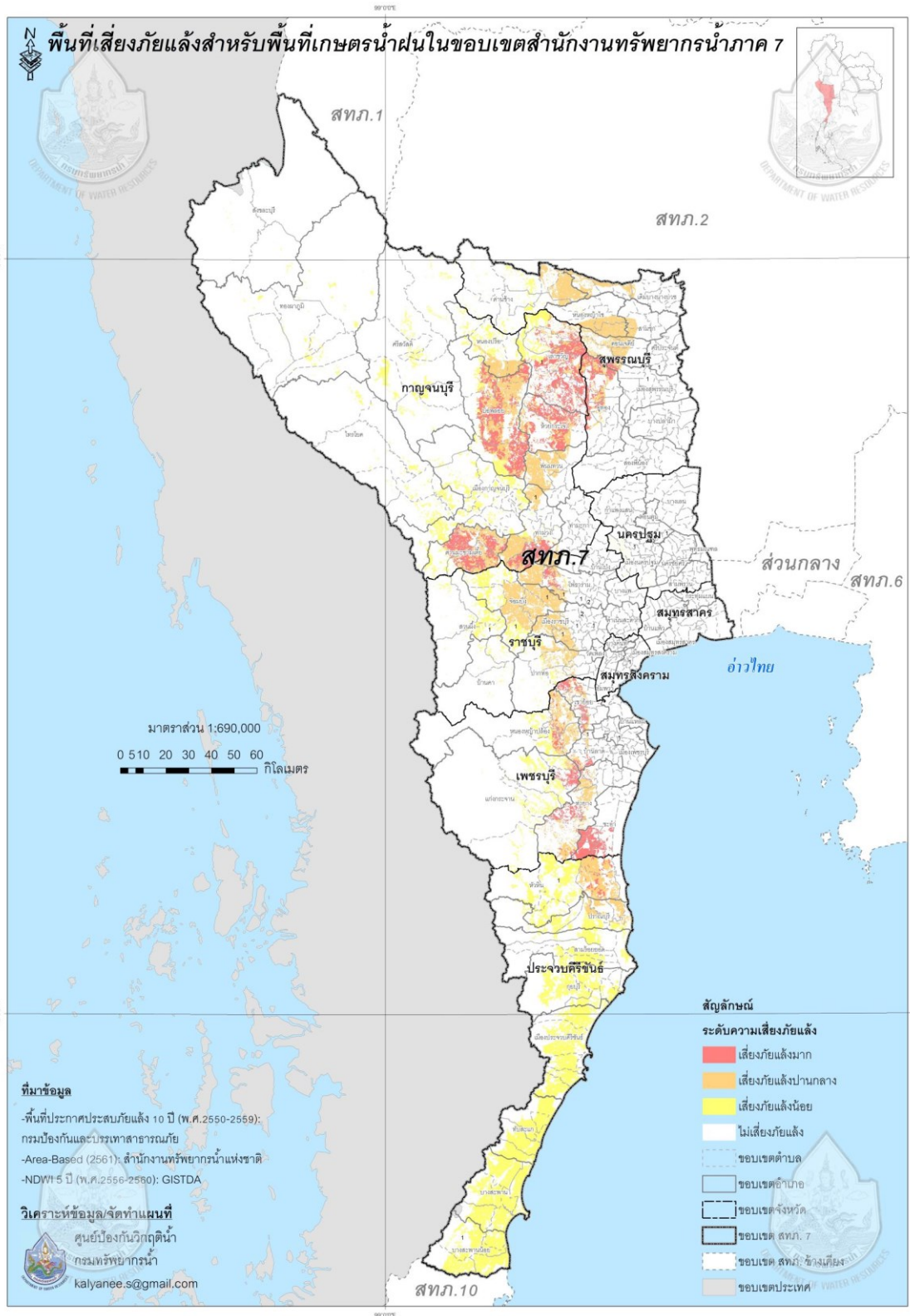

รูปที่ 2 พื้นที่เสี่ยงภัยแล้งสำหรับพื้นที่นอกเขตชลประทาน ในขอบเขตสำนักงานทรัพยากรน้ำภาค 7

7. ข้อมูลความพร้อมด้านอุปกรณ์/เครื่องมือ/อาคารชลศาสตร์

7.1 ความพร้อมด้านสถานีตรวจวัดสถานการณ์น้ำ จำนวน 156 สถานี ประกอบด้วย

1) ระบบปฏิบัติการเฝ้าระวังและเตือนภัยล่วงหน้าน้ำหลาก-ดินถล่ม (Early Warning System) จำนวน 104 สถานี (<http://ews.dwr.go.th/ews/>)

2) ระบบตรวจวัดสถานการณ์น้ำทางไกลอัตโนมัติ (โทรมาตร) จำนวน 27 สถานี และระบบกล้อง CCTV จำนวน 15 สถานี สถานีอุตุ-อุทกวิทยา จำนวน 10 สถานี (รายละเอียดแสดงดังรูปที่ 3 และรายละเอียดของสถานีตรวจวัดสภาพน้ำทางไกลอัตโนมัติระบบกล้อง CCTV และสถานีอุตุ-อุทกวิทยาในภาคผนวก 2 และสามารถดูรายละเอียดได้ที่เว็บไซต์ <http://mekhala.dwr.go.th/>)

7.2 ความพร้อมด้านอุปกรณ์และเครื่องมือ

1) เครื่องสูบน้ำ จำนวน 35 เครื่อง ใช้งานได้ 14 เครื่อง ประกอบด้วย

- เครื่องสูบน้ำขนาด 8 นิ้ว จำนวน 2 เครื่อง (ใช้งานได้ 0 เครื่อง)
- เครื่องสูบน้ำขนาด 10 นิ้ว จำนวน 3 เครื่อง (ใช้งานได้ 2 เครื่อง)
- เครื่องสูบน้ำขนาด 12 นิ้ว จำนวน 25 เครื่อง (ใช้งานได้ 10 เครื่อง)
- เครื่องสูบน้ำขนาด 26 นิ้ว จำนวน 2 เครื่อง (ใช้งานได้ 0 เครื่อง)
- เครื่องสูบน้ำขนาด 30 นิ้ว จำนวน 3 เครื่อง (ใช้งานได้ 2 เครื่อง)

2) รถบรรทุก จำนวน 9 คัน ใช้งานได้ 9 คัน ประกอบด้วย

- รถยนต์บรรทุกน้ำ ขนาด 6,000 ลิตร จำนวน 2 คัน (ใช้งานได้ 2 คัน)
- รถยนต์บรรทุก 6 ล้อ จำนวน 3 คัน (ใช้งานได้ 3 คัน)
- รถยนต์บรรทุก 6 ล้อ พร้อมเครน จำนวน 2 คัน (ใช้งานได้ 2 คัน)
- รถยนต์บรรทุก 6 ล้อ (NGV) จำนวน 1 คัน (ใช้งานได้ 1 คัน)
- รถยนต์บรรทุก 10 ล้อ พร้อมเครน จำนวน 1 คัน (ใช้งานได้ 1 คัน)

3) ชุดประปาสนาม จำนวน 2 ชุด ใช้งานได้ 0 ชุด

4) ความพร้อมด้านความมั่นคงของอ่างเก็บน้ำ จำนวน 2 แห่ง (ใช้งานได้ 2 แห่ง)

รายละเอียดของความพร้อมด้านความมั่นคงของอ่างเก็บน้ำแสดงดังรูปที่ 4 และรายละเอียดของความพร้อมด้านความมั่นคงของอ่างเก็บน้ำในภาคผนวก 3

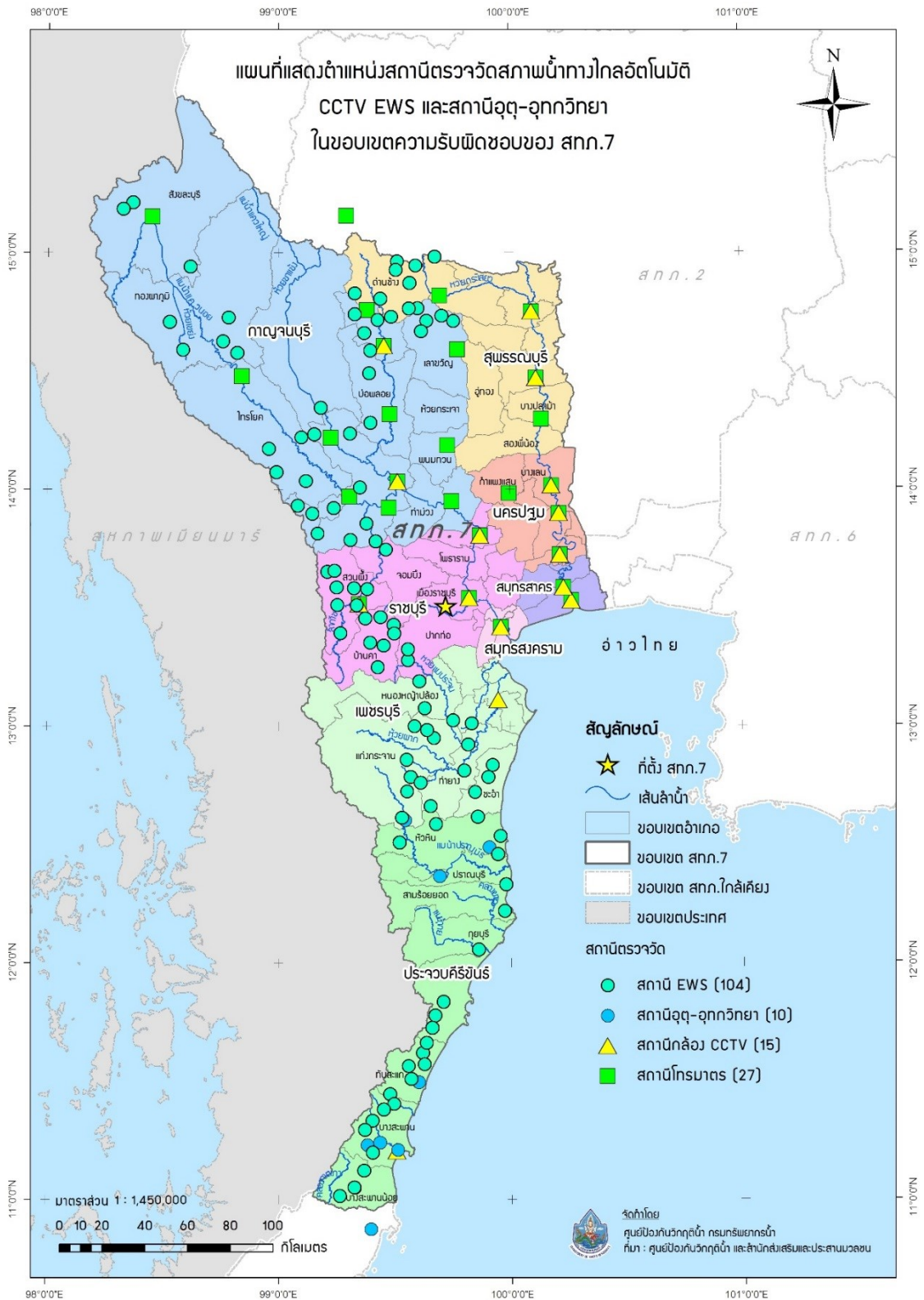

รูปที่ 3 ตำแหน่งสถานีตรวจวัดสภาพน้ำทางไกลอัตโนมัติ CCTV EWS และสถานีอุตุ-อุทกวิทยา ในเขตพื้นที่ความรับผิดชอบของสำนักงานทรัพยากรน้ำภาค 7

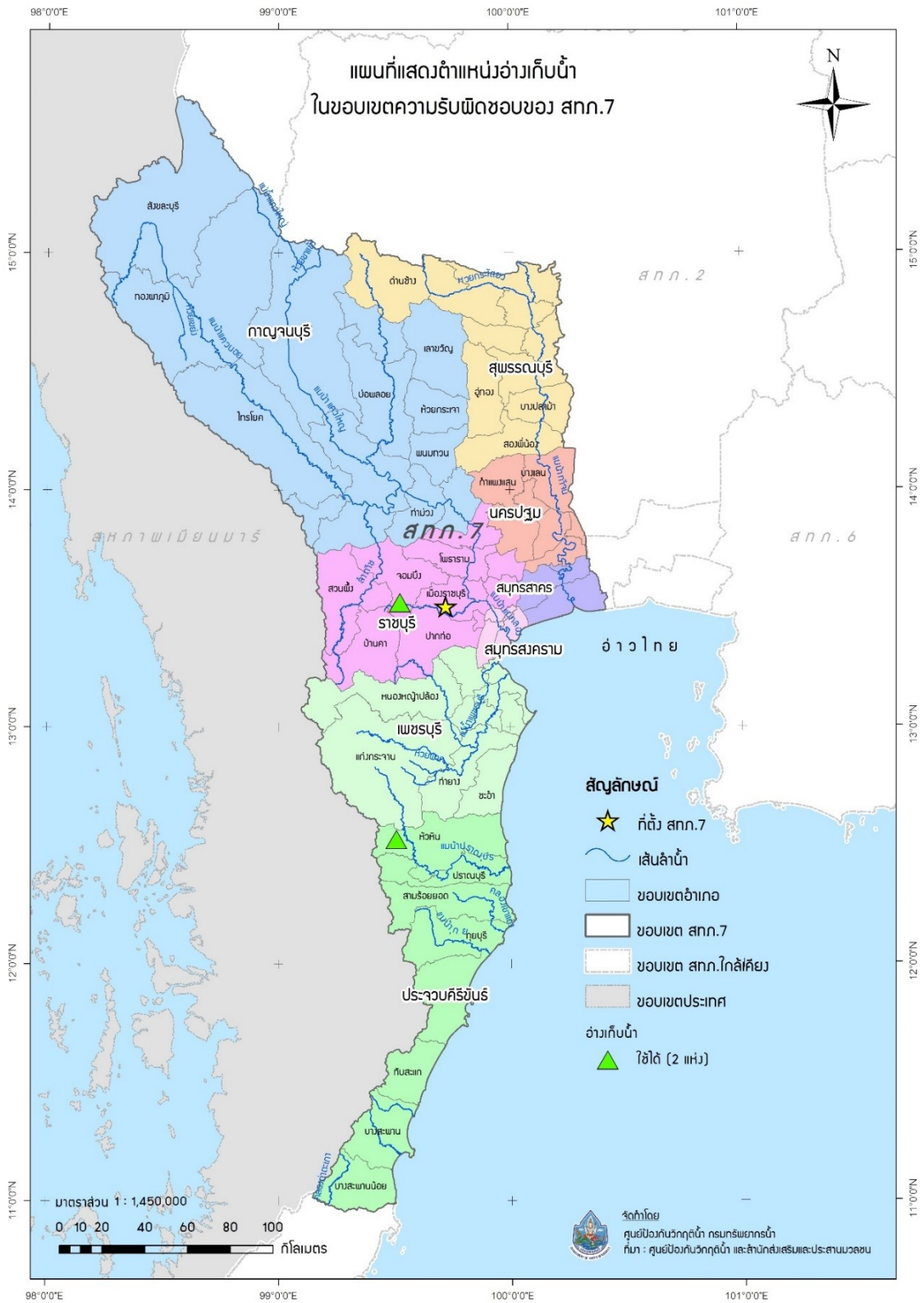

รูปที่ 4 ตำแหน่งโครงการพัฒนาแหล่งน้ำประเภทอ่างเก็บน้ำ ในเขตพื้นที่ความรับผิดชอบของ
สำนักงานทรัพยากรน้ำภาค 7

8. ข้อมูลความพร้อมด้านบุคลากร

8.1 เจ้าหน้าที่ด้านเฝ้าระวังสถานการณ์ด้านภาวะน้ำแล้ง จำนวน 9 ราย

ลำดับ	ชื่อ-นามสกุล	สถานที่	เบอร์โทรศัพท์
1	นายเรวัต วังศิลป์	ราชบุรี	081-827-1564
2	นายสามารถ สกุลใจแก้ว	ราชบุรี	085-3249944
3	นายพัฒนา ชูศิลป์	ราชบุรี	089-547-9479
4	นางสาวเปี่ยมศิริ มากสงขลา	ราชบุรี	090-893-1694
5	นายมานิตย์ เสือเดช	ราชบุรี	096-381-8813
6	นายหิรัญ เจริญพร	ราชบุรี	097-069-6110
7	นายเอกลักษณ์ กลัดแก้ว	ราชบุรี	081-178-6885
8	นายดิเรก พงษ์อภัย	ราชบุรี	065-885-3235
9	นางสาวเสาวลักษณ์ ปลอดโปร่ง	ราชบุรี	093-423-7737

8.2 เจ้าหน้าที่ด้านการปฏิบัติงานเชิงพื้นที่รายจังหวัด จำนวน 10 ราย

ลำดับ	ชื่อ-นามสกุล	สถานที่	เบอร์โทรศัพท์
1	นางสาวศรีนวล เริ่มภักดี	กาญจนบุรี	081-9420268
2	นายชาญชัย พึ่งไร่ทอง	สมุทรสงคราม	087-6694410
3	นางประไพ สุวรรณประสม	ราชบุรี	093-4429536
4	นายมนตรี โภโค	เพชรบุรี	081-9841621
5	นายเชตุ จันทรธิ	ประจวบคีรีขันธ์	065-6154156
6	นางสาวชญาดา สมจิตวรี	สุพรรณบุรี	086-4028644
7	นายสถาพร เผ่าจินดา	สมุทรสาคร	084-8694631
8	นายวีรยุทธ ยุทธสูงเนิน	นครปฐม	089-8281229
9	นายบุญเกื้อ เกตุคำ	(หัวหน้าทีม)	089-2058281
10	นายเสรี เล็กวิไล	ราชบุรี/กาญจนบุรี/ สมุทรสงคราม/ เพชรบุรี/ ประจวบคีรีขันธ์/ นครปฐม/สมุทรสาคร	089-0818727

9. แผนปฏิบัติการบรรเทาภาวะน้ำแล้ง

9.1 การสูบน้ำช่วยเหลือสถานการณ์น้ำแล้ง มีรายละเอียดดังรูปที่ 5 ประกอบด้วย

จุดที่	ตำบล	อำเภอ	จังหวัด	ขนาด เครื่อง สูบน้ำ	จำนวน (เครื่อง)	ผู้รับผิดชอบ	เบอร์โทรศัพท์
1	พงสวาย	เมือง	ราชบุรี	12	1	นายบุญเกื้อ เกตุคำ	089-2058281
2	รางบัว	จอมบึง	ราชบุรี	12	1	นายบุญเกื้อ เกตุคำ	089-2058281
3	ไร่มะขาม	บ้านลาด	เพชรบุรี	12	1	นายบุญเกื้อ เกตุคำ	089-2058281
4	พุทธสวรรค์	แก่งกระจาน	เพชรบุรี	8	1	นายบุญเกื้อ เกตุคำ	089-2058281
5	ป่าเต็ง	แก่งกระจาน	เพชรบุรี	8	1	นายบุญเกื้อ เกตุคำ	089-2058281
6	บ้านโพธิ์	เมือง	สุพรรณบุรี	12	1	นายบุญเกื้อ เกตุคำ	089-2058281
7	ดอนมะสังข์	เมือง	สุพรรณบุรี	12	2	นายบุญเกื้อ เกตุคำ	089-2058281
8	ดอนตาล	เมือง	สุพรรณบุรี	12	1	นายบุญเกื้อ เกตุคำ	089-2058281
9	ไร่รถ	ดอนเจดีย์	สุพรรณบุรี	8	1	นายบุญเกื้อ เกตุคำ	089-2058281
10	ไร่รถ	ดอนเจดีย์	สุพรรณบุรี	12	2	นายบุญเกื้อ เกตุคำ	089-2058281
11	มดแดง	ศรีประจันต์	สุพรรณบุรี	12	1	นายบุญเกื้อ เกตุคำ	089-2058281
12	บ้านสิงห์	โพธาราม	ราชบุรี	12	1	นายบุญเกื้อ เกตุคำ	089-2058281
13	คลองกระแซง	เมือง	เพชรบุรี	12	1	นายบุญเกื้อ เกตุคำ	089-2058281
14	ท่าราบ	เมือง	เพชรบุรี	12	1	นายบุญเกื้อ เกตุคำ	089-2058281
15	ทุ่งคอก	สองพี่น้อง	สุพรรณบุรี	12	1	นายบุญเกื้อ เกตุคำ	089-2058281
16	ทุ่งคอก	สองพี่น้อง	สุพรรณบุรี	12	1	นายบุญเกื้อ เกตุคำ	089-2058281
17	โคกคราม	บางปลาม้า	สุพรรณบุรี	12	1	นายบุญเกื้อ เกตุคำ	089-2058281

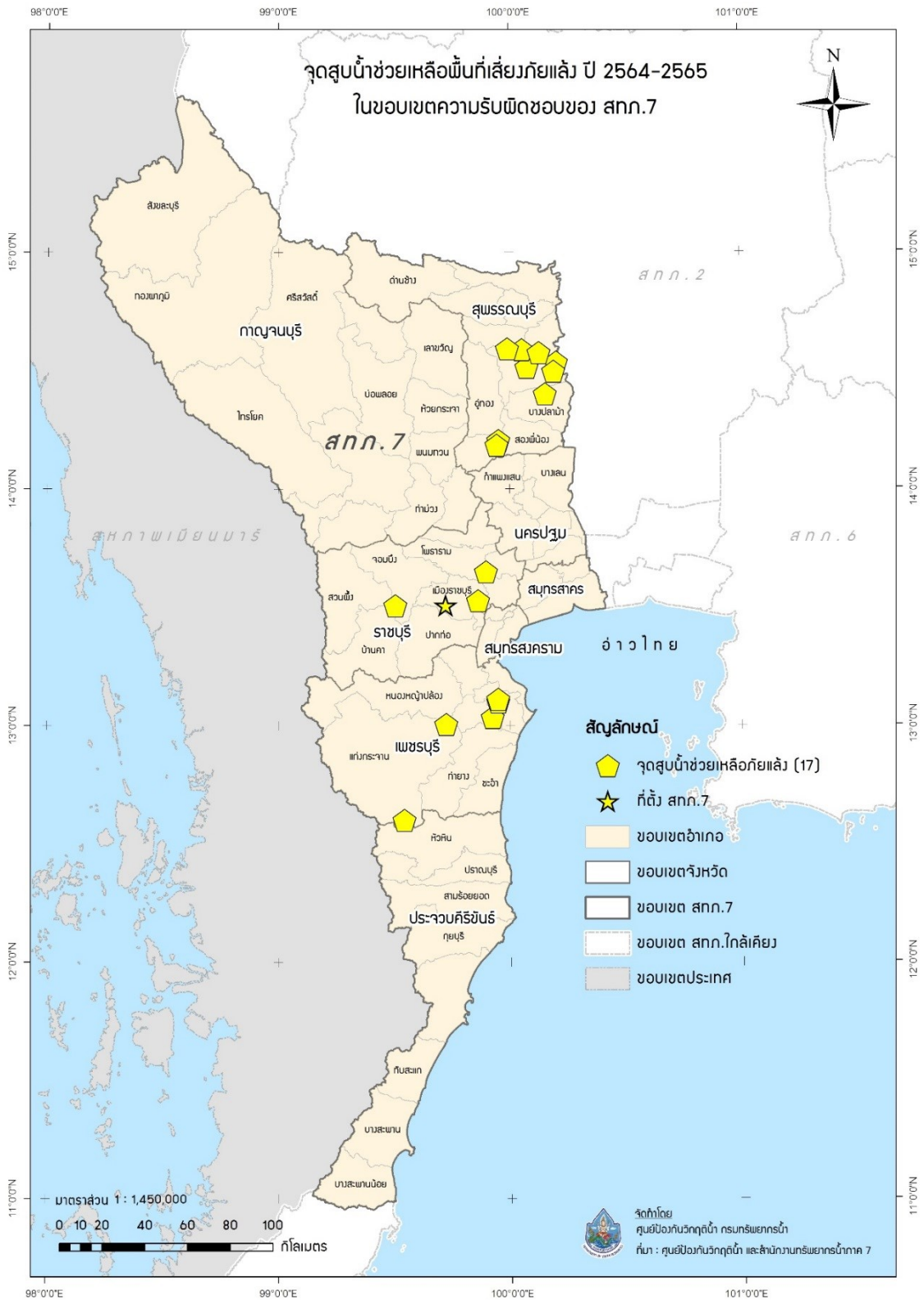

รูปที่ 5 ตำแหน่งจุดติดตั้งเครื่องสูบน้ำช่วยเหลือภัยแล้ง ในเขตพื้นที่ความรับผิดชอบของสำนักงานทรัพยากรน้ำภาค 7

9.2 การแจกจ่ายน้ำช่วยเหลือสถานการณ์น้ำแล้ง มีรายละเอียดดังรูปที่ 6 ประกอบด้วย

จุดที่	ตำบล	อำเภอ	จังหวัด	จำนวน (เที่ยว)	จำนวน (ลิตร)	ผู้รับผิดชอบ	เบอร์โทรศัพท์
1	ธรรมเสน	โพธาราม	ราชบุรี	20	120,000	นายบุญเกื้อ เกตุคำ	089-2058281
2	รางบัว	จอมบึง	ราชบุรี	20	120,000	นายบุญเกื้อ เกตุคำ	089-2058281

รวมแจกจ่ายน้ำ 40 เที่ยว จำนวน 240,000 ลิตร



รูปที่ 6 ตำแหน่งจุดแจกจ่ายน้ำช่วยเหลือภัยแล้ง ในเขตพื้นที่ความรับผิดชอบของ
สำนักงานทรัพยากรน้ำภาค 7

ภาคผนวก 1

พื้นที่เสี่ยงภัยแล้ง ในพื้นที่นอกเขตชลประทาน
ในขอบเขตสำนักงานทรัพยากรน้ำภาค 7

พื้นที่เสี่ยงภัยแล้งสำหรับพื้นที่นอกเขตชลประทานในขอบเขตสำนักงานทรัพยากรน้ำภาค 7

จังหวัด	อำเภอ	ตำบล	พื้นที่เสี่ยงภัยแล้ง (ไร่)				
			น้อย	ปานกลาง	มาก	ผลรวมทั้งหมด	
กาญจนบุรี	ด่านมะขามเตี้ย	กลอนโต	9.78	26,919.35	21,743.47	48,672.61	
		จรเข้เผือก	15,632.12	21,695.04	47,748.02	85,075.18	
		ด่านมะขามเตี้ย	1,889.95	24,845.91	36,981.14	63,716.99	
			หนองไผ่	69.73	17,537.56	11,209.62	28,816.91
		ทองผาภูมิ	ชะแล	7,977.94			7,977.94
			ท่าขนุน	4,190.14			4,190.14
			ปิล็อก	2,945.03			2,945.03
			ลีนถิ่น	2,180.04			2,180.04
			สหกรณ์นิคม	2,339.60			2,339.60
			ห้วยเขย่ง	683.29			683.29
			หินตาด	6,257.32			6,257.32
		ท่าม่วง	เขาน้อย	4,622.73	4,740.76		9,363.50
			ท่าตะคร้อ	134.42			134.42
			ท่าล้อ	433.80			433.80
			ฟุ้งทอง		0.51		0.51
			บ้านใหม่	1,085.41	3,579.33	11,590.97	16,255.71
			พังตรุ	1,246.27	2,946.93	25,413.06	29,606.26
			ม่วงชุม	181.33			181.33
			รางสาสี่	2.59	44,803.79		44,806.38
			วังขนาย	147.15			147.15
			วังศาลา	28.31			28.31
			หนองขาว	19.08	28,319.39		28,338.47
			หนองตากยา	0.62	12,688.78	22,101.54	34,790.94
		ท่ามะกา	เขาสามสืบหาบ		2,500.50		2,500.50
			โคกตะบอง	48.28	1,706.16		1,754.43
			ดอนขมิ้น	3.27			3.27
			ยางม่วง	0.01			0.01
		ไทรโยค	ท่าเสา	6,246.18			6,246.18
			ไทรโยค	5,086.53			5,086.53
			บ้องตี้	938.75			938.75
			ลุ่มสุ่ม	5,007.55			5,007.55
			วังกระแจะ	2,420.62			2,420.62
			ศรีมงคล	16,161.61			16,161.61
		สิงห์	13,396.95			13,396.95	
	บ่อพลอย	ช่องด่าน	1,451.72	39,843.52	41,761.27	83,056.51	

ที่มาข้อมูล:

-พื้นที่ประกาศประสบภัยแล้ง 10 ปี (พ.ศ.2550-2559): กรมป้องกันและบรรเทาสาธารณภัย

-Area-Based (2561): สำนักงานทรัพยากรน้ำแห่งชาติ

-NDWI 5 ปี (พ.ศ.2556-2560): GISTDA

พื้นที่เสี่ยงภัยแล้งสำหรับพื้นที่นอกเขตชลประทานในขอบเขตสำนักงานทรัพยากรน้ำภาค 7

จังหวัด	อำเภอ	ตำบล	พื้นที่เสี่ยงภัยแล้ง (ไร่)			
			น้อย	ปานกลาง	มาก	ผลรวมทั้งหมด
		บ่อพลอย	1,157.46	32,507.79	44,905.43	78,570.68
		หนองกร่าง		15,619.11	15,177.91	30,797.03
		หนองกุ่ม	23,001.99	32,699.06	63,869.12	119,570.17
		หนองรี	14,616.69	20,444.65	16,235.75	51,297.10
		หลุมร้าง		46,730.84	13,657.47	60,388.30
	พนมทวน	ดอนตาเพชร		35,017.66		35,017.66
		ทุ่งสมอ		1,762.90		1,762.90
		พนมทวน		3,128.54		3,128.54
		รางหวาย		9,544.01		9,544.01
		หนองโรง		57,548.66		57,548.66
	เมืองกาญจนบุรี	เกาะสำโรง	3,249.65			3,249.65
		แก่งเสี้ยน	17,331.08	0.64		17,331.72
		ช่องสะเดา	2,655.54			2,655.54
		ท่ามะขาม	179.01			179.01
		บ้านเก่า	37,093.38	0.24		37,093.61
		บ้านไต้	58.33			58.33
		บ้านเหนือ	71.12			71.12
		ปากแพรก	11,412.40	0.02	0.01	11,412.43
		ลาดหญ้า	12,633.20			12,633.20
		วังดัง	20,935.72			20,935.72
		วังเย็น	2,917.15	11.86		2,929.01
		หนองบัว	12,062.58			12,062.58
		หนองหญ้า	4,782.34			4,782.34
	เลาขวัญ	ทุ่งกระบี่	23,060.19	4,930.47	21,169.62	49,160.29
		เลาขวัญ		9,408.96	33,213.06	42,622.03
		หนองนกแก้ว		4,856.13	18,962.20	23,818.34
		หนองประดู่		6,788.70	38,648.77	45,437.47
		หนองปลิง	28,011.62	14,632.93	11,267.84	53,912.39
		หนองฝ้าย	11,653.43	6,621.75	8,549.08	26,824.26
		หนองโสน	0.12	9,707.33	32,920.38	42,627.82
	ศรีสวัสดิ์	เขาโจด	9,036.18			9,036.18
		ด่านแม่แลบ	16,288.06			16,288.06
		ท่ากระดาน	8,683.16			8,683.16
		นาสวน	15,069.67			15,069.67
		แม่กระบุง	23,620.36			23,620.36

ที่มาข้อมูล:

-พื้นที่ประกาศประสบภัยแล้ง 10 ปี (พ.ศ.2550-2559): กรมป้องกันและบรรเทาสาธารณภัย

-Area-Based (2561): สำนักงานทรัพยากรน้ำแห่งชาติ

-NDWI 5 ปี (พ.ศ.2556-2560): GISTDA

พื้นที่เสี่ยงภัยแล้งสำหรับพื้นที่นอกเขตชลประทานในขอบเขตสำนักงานทรัพยากรน้ำภาค 7

จังหวัด	อำเภอ	ตำบล	พื้นที่เสี่ยงภัยแล้ง (ไร่)			
			น้อย	ปานกลาง	มาก	ผลรวมทั้งหมด
		หนองเป็ด	6,893.92			6,893.92
	สังขละบุรี	ปริงเผล	1,855.23			1,855.23
		ไล่โว่	62.29			62.29
		หนองลู	1,114.00			1,114.00
	หนองปรือ	สมเด็จพระเจริญ	7,592.56			7,592.56
		หนองปรือ	28,971.75	39,485.82		68,457.56
		หนองปลาไหล	3,236.42	20,538.36		23,774.78
	ห้วยกระเจา	ดอนแสลบ		18,277.45	26,025.99	44,303.44
		วังไผ่		9,757.64	33,642.97	43,400.61
		สระลงเรือ		7,423.23	20,167.26	27,590.48
		ห้วยกระเจา		14,841.32	17,055.72	31,897.04
นครปฐม	เมืองนครปฐม	ดอนยายหอม	576.29			576.29
		ถนนขาด	32.42			32.42
		ทัพหลวง	3.13			3.13
		บางแพ	248.10			248.10
		บ้านยาง	1,372.23			1,372.23
		โพรงมะเดื่อ	1,665.49			1,665.49
		ลำพญา	32.81			32.81
		วังเย็น	84.09			84.09
		สระกะเทียม	402.69			402.69
		สวนป่า	4.44			4.44
		หนองดินแดง	409.46			409.46
		หนองปากโลง	26.86			26.86
		ห้วยจรเข้ม	20.75			20.75
	สามพราน	คลองจินดา	0.00			0.00
ประจวบคีรีขันธ์	กุยบุรี	กุยบุรี	20,636.44			20,636.44
		กุยเหนือ	15,133.40			15,133.40
		เขาแดง	520.23			520.23
		ดอนยายหนู	2,980.18			2,980.18
		สามกระทาย	45,478.93			45,478.93
		หาดขาม	93,009.85			93,009.85
	ทับสะแก	เขาล้าน	30,917.24			30,917.24
		ทับสะแก	12,490.77			12,490.77
		นาหูกวาง	60,501.28			60,501.28
		แสงอรุณ	22,985.30			22,985.30

ที่มาข้อมูล:

-พื้นที่ประกาศประสบภัยแล้ง 10 ปี (พ.ศ.2550-2559): กรมป้องกันและบรรเทาสาธารณภัย

-Area-Based (2561): สำนักงานทรัพยากรน้ำแห่งชาติ

-NDWI 5 ปี (พ.ศ.2556-2560): GISTDA

พื้นที่เสี่ยงภัยแล้งสำหรับพื้นที่นอกเขตชลประทานในขอบเขตสำนักงานทรัพยากรน้ำภาค 7

จังหวัด	อำเภอ	ตำบล	พื้นที่เสี่ยงภัยแล้ง (ไร่)			
			น้อย	ปานกลาง	มาก	ผลรวมทั้งหมด
		ห้วยยาง	36,717.52			36,717.52
		อ่างทอง	44,884.61			44,884.61
	บางสะพาน	กำเนิดนพคุณ	27,401.09			27,401.09
		ชัยเกษม	72,990.69			72,990.69
		ทองมงคล	48,577.74			48,577.74
		ธงชัย	35,744.43			35,744.43
		พงศ์ประศาสน์	37,623.79			37,623.79
		แม่รำพึง	10,285.85			10,285.85
		ร้อนทอง	64,488.74			64,488.74
	บางสะพานน้อย	ช้างแรก	70,277.21			70,277.21
		ไชยราช	49,365.92			49,365.92
		ทรายทอง	61,510.27			61,510.27
		บางสะพาน	33,557.22			33,557.22
		ปากแพรก	20,203.36			20,203.36
	ปราณบุรี	เขาจ้าว	33,565.53	680.48	34.81	34,280.82
		เขาน้อย	76.03	10,922.34	188.46	11,186.83
		ปราณบุรี	6,962.25	2,536.34		9,498.60
		ปากน้ำปราณ	2,672.98	3,601.09	2.92	6,276.98
		วังก้ง		16,246.00		16,246.00
		หนองตาแต้ม	27,545.01	17,406.26	96.18	45,047.45
	เมืองประจวบคีรีขันธ์	เกาะหลัก	37,847.68			37,847.68
		คลองวาฬ	31,008.88			31,008.88
		บ่อนอก	64,252.49			64,252.49
		ห้วยทราย	43,021.08			43,021.08
		อ่าวน้อย	97,406.13			97,406.13
	สามร้อยยอด	ไร่เก่า	31,419.30			31,419.30
		ไร่ใหม่	39,048.63			39,048.63
		ศาลาลัย	829.22			829.22
		ศิลาลอย	31,147.67			31,147.67
		สามร้อยยอด	11,216.60			11,216.60
	หัวหิน	ทับใต้	1.47	64,412.25	11,650.31	76,064.03
		บึงนคร	29,140.45			29,140.45
		หนองแก		765.28		765.28
		หนองพลับ	99,039.83	1,027.65	30.12	100,097.60
		ห้วยสัตว์ใหญ่	24,821.51			24,821.51

ที่มาข้อมูล:

-พื้นที่ประกาศประสบภัยแล้ง 10 ปี (พ.ศ.2550-2559): กรมป้องกันและบรรเทาสาธารณภัย

-Area-Based (2561): สำนักงานทรัพยากรน้ำแห่งชาติ

-NDWI 5 ปี (พ.ศ.2556-2560): GISTDA

พื้นที่เสี่ยงภัยแล้งสำหรับพื้นที่นอกเขตชลประทานในขอบเขตสำนักงานทรัพยากรน้ำภาค 7

จังหวัด	อำเภอ	ตำบล	พื้นที่เสี่ยงภัยแล้ง (ไร่)			
			น้อย	ปานกลาง	มาก	ผลรวมทั้งหมด
		หัวหิน		79.89		79.89
		หินเหล็กไฟ	4.50	37,159.34	5,224.17	42,388.01
เพชรบุรี	แก่งกระจาน	แก่งกระจาน	36,490.97	80.50	2.05	36,573.52
		ป่าเต็ง	10,237.01			10,237.01
		พุนสุวรรค์	8,839.74	6,336.27	2,570.94	17,746.95
		วังจันทร์	0.53		21,269.95	21,270.49
		สองพี่น้อง	22,271.83		1.11	22,272.94
		ห้วยแม่เพรียง	9,652.71	21.37	2.44	9,676.53
	เขาย้อย	เขาย้อย			6,679.09	6,679.09
		ทับคาบ		1,560.48	3,716.36	5,276.85
		สระพัง		2,703.87	695.50	3,399.37
		หนองชุมพล		6,648.25	4,318.96	10,967.21
		หนองชุมพลเหนือ	1.06	3,569.28	11,974.63	15,544.97
		หนองปรัง		1,523.92	3,975.97	5,499.89
		ห้วยท่าช้าง		2,187.84	1,940.14	4,127.98
	ชะอำ	เขาใหญ่		80.97	73.67	154.64
		ชะอำ		453.06	83.21	536.27
		ดอนขุนห้วย			8.02	8.02
		บางเก่า			639.71	639.71
		ไรใหม่พัฒนา	0.09		27,210.46	27,210.55
		สามพระยา			19,182.02	19,182.02
		หนองศาลา			275.40	275.40
		ห้วยทรายเหนือ			23,896.14	23,896.14
	ท่ายาง	กลัดหลวง	224.79		21,205.41	21,430.19
		เขากระบูก	9.04	34,271.57	9,032.26	43,312.88
		ท่าคอย		256.59		256.59
		ท่าไม้รวก		24,015.17	2,161.38	26,176.55
		ท่าแลง		2,687.49	2,214.46	4,901.95
		ปึกเตียน		223.88		223.88
		วังไคร้		11,169.16	1,552.18	12,721.34
	บ้านลาด	บ้านทาน		1,745.62	299.01	2,044.63
		ไรโคก		1,165.29	432.97	1,598.26
		หนองกะปูล		1,482.11	158.54	1,640.65
		ห้วยซ้อง		1,114.03	1,130.22	2,244.25
		ห้วยลึก		5,849.17	8,210.40	14,059.57

ที่มาข้อมูล:

-พื้นที่ประกาศประสบภัยแล้ง 10 ปี (พ.ศ.2550-2559): กรมป้องกันและบรรเทาสาธารณภัย

-Area-Based (2561): สำนักงานทรัพยากรน้ำแห่งชาติ

-NDWI 5 ปี (พ.ศ.2556-2560): GISTDA

พื้นที่เสี่ยงภัยแล้งสำหรับพื้นที่นอกเขตชลประทานในขอบเขตสำนักงานทรัพยากรน้ำภาค 7

จังหวัด	อำเภอ	ตำบล	พื้นที่เสี่ยงภัยแล้ง (ไร่)			
			น้อย	ปานกลาง	มาก	ผลรวมทั้งหมด
	บ้านแหลม	บ้านแหลม		2.73		2.73
	เมืองเพชรบุรี	หนองขนาน		12.83	2.89	15.72
		หาดเจ้าสำราญ			11.48	11.48
	หนองหญ้าปล้อง	ท่าตะคร้อ		22,778.45	2,329.32	25,107.77
		ยางน้ำกลัดใต้	17,691.79	10,746.94	8,781.11	37,219.84
		ยางน้ำกลัดเหนือ	19,235.10	890.08	348.49	20,473.67
		หนองหญ้าปล้อง	1.63	41,357.81	7,891.13	49,250.57
ราชบุรี	จอมบึง	แก้มอ้น	33,339.95	218.91		33,558.86
		จอมบึง		39,905.34		39,905.34
		ด่านทับตะโก	21,544.66	62.26		21,606.92
		เบิกไพร	39.31	37,663.19		37,702.50
		ปากช่อง	14.83	48,234.43		48,249.26
		รางบัว	29,808.14	53,481.78		83,289.93
	บางแพ	ดอนคา	2.08			2.08
		ดอนใหญ่	6.59			6.59
		บางแพ	5.89			5.89
		โพหัก	4.79			4.79
		หัวโพ	0.15			0.15
	บ้านคา	บ้านคา	2,412.52			2,412.52
		บ้านบึง	2,135.82			2,135.82
		หนองพันจันทร์	6,390.27			6,390.27
	บ้านโป่ง	กรับใหญ่	11.58			11.58
		เขาขลุ่ย	322.53	24,035.88		24,358.41
		ท่าผา	14.40			14.40
		หนองกบ	7.30			7.30
		หนองปลาหมอ	1.34			1.34
		หนองอ้อ	0.96			0.96
	ปากท่อ	ดอนทราย		2,629.67		2,629.67
		ทุ่งหลวง	2,212.47	25,904.33		28,116.80
		ป่าไก่อ	0.00			0.00
		ยางหัก	3,618.64	0.04		3,618.67
		วังมะนาว	4.39	13.28		17.68
		หนองกระทุ่ม		2,153.31		2,153.31
		ห้วยยางโทน	4,927.82	3,510.97		8,438.79
		อ่างหิน	11,425.16	13,252.64		24,677.80

ที่มาข้อมูล:

-พื้นที่ประกาศประสบภัยแล้ง 10 ปี (พ.ศ.2550-2559): กรมป้องกันและบรรเทาสาธารณภัย

-Area-Based (2561): สำนักงานทรัพยากรน้ำแห่งชาติ

-NDWI 5 ปี (พ.ศ.2556-2560): GISTDA

พื้นที่เสี่ยงภัยแล้งสำหรับพื้นที่นอกเขตชลประทานในขอบเขตสำนักงานทรัพยากรน้ำภาค 7

จังหวัด	อำเภอ	ตำบล	พื้นที่เสี่ยงภัยแล้ง (ไร่)			
			น้อย	ปานกลาง	มาก	ผลรวมทั้งหมด
	โพธาราม	เขาชะงุ้ม	1,589.02	8,739.73	15,338.06	25,666.81
		ชำแระ	0.44			0.44
		เตาปูน	160.66	2,093.63		2,254.29
		ธรรมเสน		13,091.81		13,091.81
		นางแก้ว	366.73			366.73
		บ้านเลือก	0.54			0.54
		หนองกวาง	0.00	39,124.68		39,124.68
	เมืองราชบุรี	เกาะพลับพลา		875.26		875.26
		เขาแร้ง		105.48		105.48
		ดอนแร่	27.86	8,104.08		8,131.95
		น้ำพุ	401.54	23,058.33		23,459.86
		สามเรือน	0.02			0.02
		ห้วยไผ่	23.08	18,185.44		18,208.52
		หินกอง	0.60	19,721.75		19,722.35
		อ่างทอง		1,771.38		1,771.38
	สวนผึ้ง	ตะนาวศรี	1,587.14			1,587.14
		ท่าเคย	15,133.24			15,133.24
		ป่าหวาย	26,184.35	0.31		26,184.65
		สวนผึ้ง	7,026.53			7,026.53
สมุทรสาคร	บ้านแพ้ว	โรงเข้	4.17			4.17
	เมืองสมุทรสาคร	บางกระเจ้า	0.76			0.76
สุพรรณบุรี	ดอนเจดีย์	ดอนเจดีย์		14,614.77		14,614.77
		ทะเลบก		23,906.68		23,906.68
		ไร่รถ		7,117.52		7,117.52
		สระกระโจม		16,367.36		16,367.36
		หนองสาหร่าย		13,413.38		13,413.38
	ด่านช้าง	ด่านช้าง	8,892.35	8,037.95		16,930.30
		นิคมกระเสียว	2,926.02			2,926.02
		วังคัน		15,917.82		15,917.82
		วังยาว	1,746.52			1,746.52
		หนองมะค่าโมง		62,140.08		62,140.08
		ห้วยขมิ้น	13,104.51	0.74		13,105.25
		องค์พระ	2,050.34			2,050.34
	เดิมบางนางบวช	ป่อกรู		12,547.36		12,547.36
		วังศรีราช		54.19		54.19

ที่มาข้อมูล:

-พื้นที่ประกาศประสบภัยแล้ง 10 ปี (พ.ศ.2550-2559): กรมป้องกันและบรรเทาสาธารณภัย

-Area-Based (2561): สำนักงานทรัพยากรน้ำแห่งชาติ

-NDWI 5 ปี (พ.ศ.2556-2560): GISTDA

พื้นที่เสี่ยงภัยแล้งสำหรับพื้นที่นอกเขตชลประทานในขอบเขตสำนักงานทรัพยากรน้ำภาค 7

จังหวัด	อำเภอ	ตำบล	พื้นที่เสี่ยงภัยแล้ง (ไร่)			
			น้อย	ปานกลาง	มาก	ผลรวมทั้งหมด
		หนองกระทุ่ม		24,448.86		24,448.86
		หัวเขา		4,153.12		4,153.12
		หัวนา		11,297.57		11,297.57
	เมืองสุพรรณบุรี	ตลิ่งชัน		3,939.59	2,640.49	6,580.08
		สนามคลี		1,149.64	4,889.64	6,039.28
	สามชุก	บ้านสระ		9,742.64		9,742.64
		หนองผักนาก	25.16	10,124.98		10,150.13
		หนองสะเดา	14.53	0.35		14.88
	หนองหญ้าไซ	แจรงาม	1,179.44	28.88		1,208.32
		ทัพหลวง	95.10	16,698.78		16,793.88
		หนองขาม	203.31			203.31
		หนองราชวัตร		40,477.07		40,477.07
		หนองหญ้าไซ	192.15	25,631.59		25,823.74
	อุทอง	จรเข้สามพัน	596.39	2,435.40	5,340.01	8,371.79
		ดอนคา		9,208.60	10,496.48	19,705.08
		บ้านไฉ่		17,185.94	30,634.29	47,820.23
		พลับพลาไชย		7,110.49	11,294.71	18,405.20
		หนองโอง		3,818.74	8,422.42	12,241.16
		อุทอง	636.80	3,371.67	201.64	4,210.11
		ผลรวมทั้งหมด (ไร่)	2,313,409.97	1,745,064.89	934,779.41	4,993,254.27

ที่มาข้อมูล:

-พื้นที่ประกาศประสบภัยแล้ง 10 ปี (พ.ศ.2550-2559): กรมป้องกันและบรรเทาสาธารณภัย

-Area-Based (2561): สำนักงานทรัพยากรน้ำแห่งชาติ

-NDWI 5 ปี (พ.ศ.2556-2560): GISTDA

ภาคผนวก 2

ความพร้อมด้านสถานีตรวจวัดสถานการณ์น้ำ

(สถานี Early Warning โทรมมาตร กล้อง CCTV และสถานีอุตุ-อุทกวิทยา)

การตรวจสอบความพร้อมสถานีเตือนภัยน้ำหลาก - ดินถล่ม (Early Warning System) 2564

สำนักงานทรัพยากรน้ำภาค 7 จ.ราชบุรี

วันที่สำรวจ ณ วันที่ 30 เมษายน 2564

ลำดับ	สถานี	บ้าน	หมู่	ตำบล	อำเภอ	จังหวัด	ลุ่มน้ำหลัก	ลุ่มน้ำสาขา	UTM_N	UTM_E	Lat_y	Long_x	ปีงบประมาณ	ประเภทสถานี	สภาพการใช้งาน	เบอร์โทรศัพท์	ประเภทบ้าน	ชื่อผู้รั	เบอร์ผู้รั	หมายเหตุ
58	STN1007	บ้านโป่งนก	4	ดำนมะขามเตี้ย	ดำนมะขามเตี้ย	กาญจนบุรี	14 แม่น้ำแม่กลอง	ลำภาชี	1,524,125	533,604	13.786400	99.310890	1 ก.ค. 56	ฝน			สถานีหลัก	นายชาญชัย ไชยวศ	085-263-8878	ส่วนอุทกวิทยาราชบุรี
59	STN1008	บ้านโป่งช้าง	5	หนองปรือ	หนองปรือ	กาญจนบุรี	14 แม่น้ำแม่กลอง	ห้วยตะเพิน	1,620,739	540,066	14.659860	99.372100	1 ก.ค. 56	ฝน			สถานีหลัก	นายชาติรี ภูกระฐิน	086-178-6192	ส่วนอุทกวิทยาราชบุรี
60	STN1009	บ้านวังน้ำเขียว	5	ศรีมงคล	โทรโยค	กาญจนบุรี	14 แม่น้ำแม่กลอง	แม่น้ำแควน้อยตอนล่าง	1,551,654	512,795	14.035490	99.118500	1 ก.ค. 56	ฝน			สถานีหลัก	น.ส.สุวรรณมา สายแสง	090-445-7858	ส่วนอุทกวิทยาราชบุรี
61	STN1010	บ้านกุยบุรี	1	กุยบุรี	กุยบุรี	ประจวบคีรีขันธ์	20 ชายฝั่งทะเลประจวบคีรีขันธ์	คลองกุย	1,332,923	593,636	12.056270	99.860310	1 ก.ค. 56	ฝน/ระดับน้ำ			สถานีหลัก	นายประจักษ์ สายน้ำเขียว	085-181-2887	ส่วนอุทกวิทยาราชบุรี
62	STN1011	บ้านหุบกระพง	8	เขาใหญ่	ชะอำ	เพชรบุรี	19 แม่น้ำเพชรบุรี	แม่น้ำเพชรบุรีตอนบน	1,413,465	598,082	12.784400	99.903660	1 ก.ค. 56	ฝน			สถานีหลัก	นายพิชัย อยู่เย็น	080-579-9726	ส่วนอุทกวิทยาราชบุรี
63	STN1012	บ้านวังไคร้	3	วังไคร้	ท่ายาง	เพชรบุรี	19 แม่น้ำเพชรบุรี	ห้วยแม่ประจัน	1,428,653	588,699	12.922010	99.817660	1 ก.ค. 56	ฝน/ระดับน้ำ			สถานีหลัก	นายสุเทพ พรหมณีนัน	089-082-9765	ส่วนอุทกวิทยาราชบุรี
64	STN1013	บ้านป่าผาก	10	ป่าเต็ง	แก่งกระจาน	เพชรบุรี	20 ชายฝั่งทะเลประจวบคีรีขันธ์	แม่น้ำปราณบุรี	1,406,667	560,215	12.723900	99.554660	1 ก.ค. 56	ฝน			สถานีหลัก	นายปรีชา ปานสวย	094-923-4786	ส่วนอุทกวิทยาราชบุรี
65	STN1014	บ้านสวนใหญ่พัฒนา	5	ป่าเต็ง	แก่งกระจาน	เพชรบุรี	20 ชายฝั่งทะเลประจวบคีรีขันธ์	แม่น้ำปราณบุรี	1,394,346	557,749	12.612530	99.531720	1 ก.ค. 56	ฝน/ระดับน้ำ			สถานีหลัก	นายวิวัฒน์ชัย เชื้อวงษ์	085-688-8739	ส่วนอุทกวิทยาราชบุรี
66	STN1015	บ้านป่าขี้	7	ห้วยขมิ้น	ด่านช้าง	สุพรรณบุรี	13 แม่น้ำท่าจีน	ห้วยกระเสียว	1,654,250	555,426	14.962570	99.515460	1 ก.ค. 56	ฝน			สถานีหลัก	นายลำเทียน พรมมา	087-153-8659	ส่วนอุทกวิทยาราชบุรี
67	STN1181	บ้านกกเคียน		ห้วยขมิ้น	ด่านช้าง	สุพรรณบุรี	13 แม่น้ำท่าจีน	ห้วยกระเสียว			14.944710	99.594670					สถานีหลัก	ส.อ.บ.เล็ก ชุนณรงค์	080-199-1582	ส่วนอุทกวิทยาราชบุรี
68	STN1209	บ้านบึงหม่ม		หนองปลิง	เลาขวัญ	กาญจนบุรี	13 แม่น้ำท่าจีน	ที่ราบแม่น้ำท่าจีน	14.732980	99.670590							สถานีหลัก	นายชินรัตน์ ทองสุข	089-905-3677	ส่วนอุทกวิทยาราชบุรี
69	STN1239	บ้านหนองปลิง		หนองปลิง	เลาขวัญ	กาญจนบุรี	13 แม่น้ำท่าจีน	ที่ราบแม่น้ำท่าจีน			14.710840	99.759000					สถานีหลัก	นายภนงค์ ระโหฐาน	087-158-2446	ส่วนอุทกวิทยาราชบุรี
70	STN1243	บ้านห้วยรวก		หนองฝ้าย	เลาขวัญ	กาญจนบุรี	13 แม่น้ำท่าจีน	ที่ราบแม่น้ำท่าจีน			14.666940	99.617880					สถานีหลัก	นายเกตุณรงค์ ศรีอุบล	081-858-6694	ส่วนอุทกวิทยาราชบุรี
71	STN1261	บ้านโป่งคอม		ด่านช้าง	ด่านช้าง	สุพรรณบุรี	13 แม่น้ำท่าจีน	ห้วยกระเสียว			14.764330	99.565740					สถานีหลัก	ผู้ช่วยสังเวียน พิกุลแก้ว	064-121-0536	ส่วนอุทกวิทยาราชบุรี
72	STN1415	บ้านกกเคียน		ห้วยขมิ้น	ด่านช้าง	สุพรรณบุรี	13 แม่น้ำท่าจีน	ห้วยกระเสียว			14.927230	99.508820					สถานีหลัก	นายจืด สราคำ	086-790-5024	ส่วนอุทกวิทยาราชบุรี
73	STN1434	บ้านท่าเคือ		นิคมกระเสียว	ด่านช้าง	สุพรรณบุรี	13 แม่น้ำท่าจีน	ห้วยกระเสียว			14.872320	99.568950					สถานีหลัก	นางอุษา ทมวดผา	086-176-9529	ส่วนอุทกวิทยาราชบุรี
74	STN1624	บ้านไร่		ห้วยเขย่ง	ทองผาภูมิ	กาญจนบุรี	14 แม่น้ำแม่กลอง	1409. ห้วยปิล็อก	14.707321	98.527799							สถานีหลัก	นายสิทธิพงษ์ อุปประนาระ	089-903-7424	ส่วนอุทกวิทยาราชบุรี
75	STN1625	บ้านวังขยา		ปริงเผล	สังขละบุรี	กาญจนบุรี	14 แม่น้ำแม่กลอง	1408. แม่น้ำแควน้อยตอนบน	14.941283	98.617612							สถานีหลัก	นายสาวิตรี นัย ต้าทุม	097-145-2805	ส่วนอุทกวิทยาราชบุรี
76	STN1626	บ้านห้วยกบ		หนองลู	สังขละบุรี	กาญจนบุรี	14 แม่น้ำแม่กลอง	1408. แม่น้ำแควน้อยตอนบน	15.212611	98.368496							สถานีหลัก	นายมานพ ช้างพลาย	062-540-9659	ส่วนอุทกวิทยาราชบุรี
77	STN1627	บ้านเวียงคด		หนองลู	สังขละบุรี	กาญจนบุรี	14 แม่น้ำแม่กลอง	1408. แม่น้ำแควน้อยตอนบน	15.184410	98.325740							สถานีหลัก	นายพลศักดิ์ บัวจันทร์เหลือง	087-161-5991	ส่วนอุทกวิทยาราชบุรี
78	STN1628	บ้านแก่งแคบ		ท่ากระดาน	ศรีสวัสดิ์	กาญจนบุรี	14 แม่น้ำแม่กลอง	1406. แม่น้ำแควใหญ่ตอนล่าง	14.345543	99.183320							สถานีหลัก	นายศักดิ์ บุตรดี	087-849-2378	ส่วนอุทกวิทยาราชบุรี
79	STN1629	บ้านพุน้อย		บ้านเก่า	เมืองกาญจนบุรี	กาญจนบุรี	14 แม่น้ำแม่กลอง	1410. แม่น้ำแควน้อยตอนล่าง	14.009100	99.352283							สถานีหลัก	นายวรศักดิ์ ศิลปนิพนธ์	080-657-7122	ส่วนอุทกวิทยาราชบุรี
80	STN1630	บ้านเขาน้อย		วังดั่ง	เมืองกาญจนบุรี	กาญจนบุรี	14 แม่น้ำแม่กลอง	1407. ห้วยตะเพิน	14.236784	99.310197							สถานีหลัก	นายประเสริฐ กลั่นแสม	081-759-2182	ส่วนอุทกวิทยาราชบุรี
81	STN1631	บ้านทับศิลา		ช่องสะเดา	เมืองกาญจนบุรี	กาญจนบุรี	14 แม่น้ำแม่กลอง	1406. แม่น้ำแควใหญ่ตอนล่าง	14.233617	99.155551							สถานีหลัก	นายมานิช บริสุทธิ	080-779-1948	ส่วนอุทกวิทยาราชบุรี
82	STN1632	บ้านพุทง		ท่าเสา	โทรโยค	กาญจนบุรี	14 แม่น้ำแม่กลอง	1410. แม่น้ำแควน้อยตอนล่าง	14.219713	99.099697							สถานีหลัก	นายนิวัฒน์ สุดวิเวก	081-705-9572	ส่วนอุทกวิทยาราชบุรี
83	STN1633	บ้านหนองใหญ่		หนองปรือ	หนองปรือ	กาญจนบุรี	14 แม่น้ำแม่กลอง	1407. ห้วยตะเพิน	14.715639	99.430631							สถานีหลัก	นายเยี่ยม ไทร้อย	086-056-6435	ส่วนอุทกวิทยาราชบุรี
84	STN1634	บ้านเขาหินตั้ง		สมเด็จพระเจริญ	หนองปรือ	กาญจนบุรี	14 แม่น้ำแม่กลอง	1407. ห้วยตะเพิน	14.740015	99.330612							สถานีหลัก	นายไชยา คงระ	081-191-1907	ส่วนอุทกวิทยาราชบุรี
85	STN1635	บ้านหนองผือ		ด่านช้าง	ด่านช้าง	สุพรรณบุรี	14 แม่น้ำแม่กลอง	1407. ห้วยตะเพิน	14.728561	99.488429							สถานีหลัก	ผอ.ชำนาญวิวัฒน์ สุขประเสริฐ	089-919-2738	ส่วนอุทกวิทยาราชบุรี
86	STN1636	บ้านห้วยคด		สวนผึ้ง	สวนผึ้ง	ราชบุรี	14 แม่น้ำแม่กลอง	1411. ลำภาชี	13.582815	99.325864							สถานีหลัก	นายสมยศ ชัยนิยม	089-062-3361	ส่วนอุทกวิทยาราชบุรี
87	STN1637	บ้านไร่เนิน		เขาใหญ่	ชะอำ	เพชรบุรี	19 แม่น้ำเพชรบุรี	1902. แม่น้ำเพชรบุรีตอนบน	12.835438	99.923693							สถานีหลัก	นายเวียง สำรังดี	089-524-1454	ส่วนอุทกวิทยาราชบุรี
88	STN1638	บ้านพวย		ห้วยทรายเหนือ	ชะอำ	เพชรบุรี	19 แม่น้ำเพชรบุรี	1902. แม่น้ำเพชรบุรีตอนบน	12.720565	99.846930							สถานีหลัก	จำเอกกิติวัฒน์ หอยแฉง	062-346-7046	ส่วนอุทกวิทยาราชบุรี
89	STN1639	บ้านหุบเผล		เขากระบุก	ท่ายาง	เพชรบุรี	19 แม่น้ำเพชรบุรี	1902. แม่น้ำเพชรบุรีตอนบน	12.661321	99.654580							สถานีหลัก	นายพงษ์เพชร จิตระวัง	087-0612849	ส่วนอุทกวิทยาราชบุรี
90	STN1640	บ้านแม่คะเมย		แก่งกระจาน	แก่งกระจาน	เพชรบุรี	19 แม่น้ำเพชรบุรี	1902. แม่น้ำเพชรบุรีตอนบน	12.999495	99.586067							สถานีหลัก	นายยอดยิ่ง ศรีคง	089-916-3859	ส่วนอุทกวิทยาราชบุรี
91	STN1641	บ้านหนองเกตุ		แก่งกระจาน	แก่งกระจาน	เพชรบุรี	19 แม่น้ำเพชรบุรี	1903. ห้วยแม่ประจัน	12.948548	99.669796							สถานีหลัก	นายสมเจต ลำภาเจริญ	087-161-3123	ส่วนอุทกวิทยาราชบุรี
92	STN1642	บ้านลำตะเคียน		แก่งกระจาน	แก่งกระจาน	เพชรบุรี	19 แม่น้ำเพชรบุรี	1902. แม่น้ำเพชรบุรีตอนบน	12.983723	99.640643							สถานีหลัก	นายฤกษ์เกษ สหัตถ์	090-443-3557	ส่วนอุทกวิทยาราชบุรี
93	STN1643	บ้านหนองน้ำดำ		ห้วยแม่เพรียง	แก่งกระจาน	เพชรบุรี	19 แม่น้ำเพชรบุรี	1902. แม่น้ำเพชรบุรีตอนบน	12.784578	99.568753							สถานีหลัก	นายดาวรุ่ง หล้าคำชาย	061-329-5468	ส่วนอุทกวิทยาราชบุรี
94	STN1644	บ้านพุทไธ		ห้วยแม่เพรียง	แก่งกระจาน	เพชรบุรี	19 แม่น้ำเพชรบุรี	1902. แม่น้ำเพชรบุรีตอนบน	12.857866	99.552015							สถานีหลัก	นายบรรดิษฐ์ แก้วเกตุ	062-525-1770	ส่วนอุทกวิทยาราชบุรี
95	STN1645	บ้านห้วยไผ่		ห้วยแม่เพรียง	แก่งกระจาน	เพชรบุรี	19 แม่น้ำเพชรบุรี	1902. แม่น้ำเพชรบุรีตอนบน	12.760391	99.612310							สถานีหลัก	นายวิสูตร สิงหะ	082-248-8018	ส่วนอุทกวิทยาราชบุรี
96	STN1646	บ้านห้วยรางโพธิ์		ยางน้ำกลัดใต้	หนองหญ้าปล้อง	เพชรบุรี	19 แม่น้ำเพชรบุรี	1903. ห้วยแม่ประจัน	13.075589	99.630825							สถานีหลัก	นายวิชัยวัตร ปรีพรรณ์นูลากร	092-445-9629	ส่วนอุทกวิทยาราชบุรี
97	STN1647	บ้านลิ้นช้าง		ยางน้ำกลัดเหนือ	หนองหญ้าปล้อง	เพชรบุรี	19 แม่น้ำเพชรบุรี	1903. ห้วยแม่ประจัน	13.188978	99.607813							สถานีหลัก	นายทองสุข พงษ์ไม้	086-175-1624	ส่วนอุทกวิทยาราชบุรี
98	STN1648	บ้านมะค่าสี่ช่อง		หนองพลับ	หัวหิน	ประจวบคีรีขันธ์	20. ชายฝั่งทะเลประจวบคีรีขันธ์	2001. แม่น้ำปราณบุรี (ลุ่มน้ำสาขา)	12.585831	99.677873							สถานีหลัก	นายจินดา พรของอินทร์	085-701-2592	ส่วนอุทกวิทยาราชบุรี
99	STN1649	บ้านป่าละอู		ห้วยสัตว์ใหญ่	หัวหิน	ประจวบคีรีขันธ์	20. ชายฝั่งทะเลประจวบคีรีขันธ์	2001. แม่น้ำปราณบุรี (ลุ่มน้ำสาขา)	12.508496	99.521343							สถานีหลัก	นายคณิต จันทร์อุปถัมภ์	087-152-2710	ส่วนอุทกวิทยาราชบุรี
100	STN1650	บ้านวังน้ำเขียว		ร้อนทอง	บางสะพาน	ประจวบคีรีขันธ์	20. ชายฝั่งทะเลประจวบคีรีขันธ์	2005. คลองบางสะพานใหญ่	11.333134	99.402565							สถานีหลัก	นายสำรวย สนมลาย	065-623-5919	ส่วนอุทกวิทยาราชบุรี
101	STN1651	บ้านคลองลอย		ร้อนทอง	บางสะพาน	ประจวบคีรีขันธ์	20. ชายฝั่งทะเลประจวบคีรีขันธ์	2005. คลองบางสะพานใหญ่	11.294759	99.370130							สถานีหลัก	นายพนพล นาคอุดม	061-447-7412	ส่วนอุทกวิทยาราชบุรี
102	STN1652	บ้านราชชมงคล		ท่อมมงคล	บางสะพาน	ประจวบคีรีขันธ์	20. ชายฝั่งทะเลประจวบคีรีขันธ์	2005. คลองบางสะพานใหญ่	11.199170	99.403625							สถานีหลัก	นายจำลอง แก้วไทรนันท์	087-163-7075	ส่วนอุทกวิทยาราชบุรี
103	STN1791	บ้านแก้มอัน*		แก้มอัน	จอมบึง	ราชบุรี	14 แม่น้ำแม่กลอง	1411. ลำภาชี	13.745911	99.464418							สถานีหลัก	นายมนต์โท เชื้อดี	089-226-9602	ส่วนอุทกวิทยาราชบุรี
104	STN1792	บ้านสวนขนุน*		เขาล้าน	ทับสะแก	ประจวบคีรีขันธ์	20. ชายฝั่งทะเลประจวบคีรีขันธ์	2004. ชายฝั่งทะเลประจวบคีรีขันธ์	11.509864	99.569950							สถานีหลัก	นายอนุศักดิ์ เสียงเพราะ	081-930-1398	ส่วนอุทกวิทยาราชบุรี

การตรวจสอบความพร้อมสถานีอุตุ-อุทกวิทยา 2564
สำนักงานทรัพยากรน้ำภาค 7 จ.ราชบุรี
วันที่สำรวจ ณ วันที่ 30 เมษายน 2564

ลำดับ	รหัสสถานี	ชื่อสถานี	ตำบล	อำเภอ	จังหวัด	HYD	MET	Zone	Lat_Y	Long_X	สภาพการใช้งาน	ผู้ดูแล	เบอร์ติดต่อ	หมายเหตุ
1	200102	บ้านป่าเต็งใต้	ป่าเต็ง	แก่งกระจาน	เพชรบุรี		/	47	12.601731	99.545974	ปกติ	นายพิศาลกิจ นุ่มฉาว	081-389-2492	
2	200103	บ้านเขาจ้าวที่สถานีอนามัยบ้านเขาจ้าว	เขาจ้าว	ปราณบุรี	ประจวบคีรีขันธ์		/	47	12.364639	99.693523	ปกติ	นางสาวนฤมล อยู่ศิริ	098-3295332	
3	200104	บ้านทับใต้ที่ อบต.ทับใต้	ทับใต้	หัวหิน	ประจวบคีรีขันธ์		/	47	12.487462	99.907368	ปกติ	น.ส.วิไลพร ขุนประเสริฐ	090-993-2519	
4	200401	คลองทับสะแกที่สะพานข้ามคลองทับสะแก	ทับสะแก	ทับสะแก	ประจวบคีรีขันธ์	/		47	11.496541	99.602528	ชำรุด	นายธานี ศรีสนาม	092-6628352	ตู้คอนโทรลชำรุดเสียหายเนื่องจากน้ำท่วมปี 2561
5	200402	ห้วยปริงที่บ้านกรมหลวง	ดอนยาง	ปะทิว	ชุมพร	/		47	10.874444	99.396649	ปกติ	นางสาวสุมาลี พินิต	093-596-9891	
6	200403	บ้านไร่บน	ช้างแรกร	บางสะพานน้อย	ประจวบคีรีขันธ์		/	47	11.048928	99.327677	ปกติ	นางจงจิตร ดีผิว	064-9683285	
7	200404	บ้านมาบอมฤต ที่อบต.ดอนยาง	ดอนยาง	ปะทิว	ชุมพร		/	47	12.601731	99.545974	ปกติ	นายมิชซ์ กังวาลธรรม	088-447-9447	
8	200501	คลองบางสะพานที่บ้านวังยาว	ทองมงคล	บางสะพาน	ประจวบคีรีขันธ์	/		47	11.240843	99.435380	ปกติ	นายธงชัย บุญประเสริฐ	080-0669257	
9	200502	บ้านทองมงคล	ทองมงคล	บางสะพาน	ประจวบคีรีขันธ์		/	47	11.230002	99.381297	ปกติ	น.ส มลิวัลย์ วงศ์เณร	087-9757075	
10	200503	คลองวัดเขาโบลต์ที่สะพานข้ามคลองวัดเขาโบลต์	กำเนินตพคุณ	บางสะพาน	ประจวบคีรีขันธ์	/		47	11.209972	99.512737	ปกติ	นางมณฑา โตใหญ่	089-996-1627	

ภาคผนวก 3

ความพร้อมด้านความมั่นคงของอ่างเก็บน้ำ

การสำรวจความมั่นคงของเขื่อน และอาคารประกอบ 2564
สำนักงานทรัพยากรน้ำภาค 7 จ.ราชบุรี
วันที่สำรวจ ณ วันที่ 5 พฤษภาคม 2564

ลำดับ	ชื่ออ่างเก็บน้ำ	ละติจูด	ลองจิจูด	ตำบล	อำเภอ	จังหวัด	ความจุ (ล้าน ลบ.ม.)	ความจุกักเก็บ (ล้าน ลบ.ม.)	ปีที่ก่อสร้าง	ภาค	ลุ่มน้ำ	สถานะถ่ายโอน	ปีถ่ายโอน	สภาพการใช้งานปัจจุบัน	DWR1_11	หมายเหตุ
1	อ่างเก็บน้ำห้วยป่าเลา	12.5249	99.5080	ห้วยสัตว์ใหญ่	หัวหิน	ประจวบคีรีขันธ์	>2 ล้าน ลบ.ม.	1.5000	2526	ภาคตะวันตก	ชายฝั่งทะเลประจวบคีรีขันธ์	ไม่ต้องถ่ายโอน	-	ใช้ได้	สทภ.7	
2	อ่างเก็บน้ำขนด้า	13.5243	99.5244	รางบัว	จอมบึง	ราชบุรี	>2 ล้าน ลบ.ม.	0.4000	2542	ภาคตะวันตก	แม่น้ำแม่กลอง	ไม่ต้องถ่ายโอน	-	ใช้ได้	สทภ.7	